MAXIMA
A verdadeira segurança é o testemunho da consciencia.
Sta Teresa de Jesus

12 PÁGINAS — 40 Centavos

Diario Carioca

Fundador: J. E. DE MACEDO SOARES

QUARTA-FEIRA 10 NOVEMBRO 1943

ANO XVI — RIO DE JANEIRO — Diretor: HORACIO DE CARVALHO JUNIOR — PRAÇA TIRADENTES N.º 77 — N. 4.725

BIBLIOTHECA NACIONAL RIO DE JANEIRO CONT. LEGAL

Kerch Tomada de Assalto Num Desembarque Russo

EDDY GILMORE ESCREVEU

O Problema Alemão Na Russia é Para Onde Fugir

MOSCOU, 9 (De Eddy Gilmore, da "Associated Press") — Violentos combates continuam na curva do Dnieper, onde os alemães tentam conter o avanço russo, num esforço por evitar a perda de milhares dos seus homens que se encontram entre Krivoi Rog e Nikopol.

Ha definidos indicios de que os alemães não se poderão aguentar aqui por muito tempo. O problema dos alemães, no momento, é o de para "onde" ir. Se se retirarem para o sul ou para o sudéste, correm o perigo de ver cortada a ferrovia Odessa-Lwow, com o que se verão isolados na Bessarábia ou na Rumania.

Chuvas e neves cairam sobre muitos setores da frente, especialmente na direção de Gomel, mas, a sudoeste de Nevel, o Exercito russo continuou a avançar para sudoeste, estabelecendo penetrações novas nas posições alemãs e adiantando-se para a fronteira da Letonia.

Ainda ha muito caminho a andar, para os Soviets, antes de chegar ao coração das comunicações entre a Alemanha e as suas tropas, no norte e no noroeste da Russia, mas os comandantes de Hitler já se inquietam ante o vigor da atual ofensiva.

Os combates na Criméia se desenvolveram numa luta do Exercito alemão para determinar o que pode salvar. Os deveres dos comandantes alemães são de duas especies. — a ala esquerda deve conter os russos através do istmo de Perekop e do Lago Sivash, enquanto a ala direita avançada deve se esforçar por conter e expulsar os russos do estreitos de Kerch.

Os homens de Hitler ainda têm em seu poder Feodosyia, bom porto de evacuação para as forças que se encontram em Kerch, e Yalta e Sebastopol como portos de evacuação Sebastopol como portos de evacuação na costa ocidental.

N. R. — Segundo o noticiario de ultima hora, já a cidade de Kerch foi tomada de assalto pelos russos.

Gigantesca Ofensiva do General Vatutin Ameaça Cortar ao Meio os Exercitos Germanicos

NOVENTA QUILOMETROS DE PENETRAÇÃO ALEM DE KIEV — AMEAÇADA A FERROVIA ODESSA-SWOW-VARSOVIA — AS TROPAS DO REICH TERIAM QUE RECUAR PARA O TERRITORIO DA RUMANIA — OS RUSSOS AMEAÇAM CORTAR A UNICA FERROVIA QUE AINDA RESTA AOS ALEMÃES PARA A COMUNICAÇÃO ENTRE AS FORÇAS DO SUL E DO NORTE

De MOSCOU a Reuters informa: "Kerch, na Criméia, foi ocupada pelas forças russas", anunciou a emissora local.

TOMADA DE ASSALTO

E de MOSCOU a U. P. acrescenta: As informações procedentes da frente afirmam que as tropas sovieticas tomaram de assalto a cidade de Kerch, na Criméia, e que se travam sangrentos combates para ampliar as cabeças de ponte estabelecidas neste setor.

PARA ISOLAR OS EXERCITOS NAZISTAS DO SUL E DO NORTE

De MOSCOU, a Associated Press diz: A poderosa arrancada do general Vatutin no setor de Kiev, afim de isolar as forças alemãs do norte das forças que combatem no sul, realizou novos progressos, á medida que os exércitos russos se atiravam para a frente, num arco de cincoenta milhas de profundidade em torno da libertada capital da Ucraina.

NOVENTA QUILOMETROS DE PENETRAÇÃO ALEM DE KIEV

(E de MOSCOU Natalie Rene, exclusivo para o INS acrescenta: O exército russo avançou noventa quilometros a oeste de Kiev em perseguição aos fascistas alemães que fogem para o oeste através da Ucraina. As unidades motorizadas constituem a vanguarda russa que vai se internando mais para o oeste, partindo de Kiev. Essa força iniciou a sua marcha em Marianovka).

UMA UNICA E PRECARIA LINHA DE COMUNICAÇÕES

Resta aos Exércitos de invasão de Hitler uma ligeira linha de ligação — a ferrovia que serve Vitebsk, Orsha e Mogilev e outros pontos do norte, ligando-as ás cidades sob controle dos alemães a sudoeste de Kiev.

DEPOIS, SO' ATRAVÉS DA POLONIA

Os russos estão rapidamente se aproximando das ferrovias nas vizinhanças de Korosten. Quando os russos atingirem essa linha, a unica linha ferrea que restará aos alemães será a que atravessa a Polonia.

TERIAM QUE RECUAR PARA A RUMANIA

Outro desastre está se aproximando dos nazistas, a sudoeste de Kiev, á medida que os Soviets avançam para a linha ferrea Odessa-Lwow-Varsovia. Os russos estão a menos de 100 milhas dessa linha e todos os freneticos esforços d/ alemães por contê-los fracassaram. A captura da ferrovia Ctessa-Lwow-Varsovia significaria que os alemães teriam de recuar profundamente para a Rumania, afim de salvar as suas forças que estão sendo impiedosamente expulsas do sul da Russia.

RECAPTURADA BORODIANKOV

De MOSCOU a Reuters adianta: — Foi oficialmente anunciado que as forças russas capturaram Borodiankov, centro industrial na região de Kiev, situado a 43 kms. a noroeste da capital da Ucrania e um pouco ao norte da ferrovia Kiev-Koresten.

DA CRIMÉIA AOS PANTANOS DE PRIPET

De MOSCOU, Harold King, enviado especial da Reuters, escreve: — A nova fase da ofensiva de outono do exercito rdsso, aberta com a captura de Kiev, está sendo acelerada com todo o vigor possivel, e em todos os lugares possiveis, da Criméia aos pantanos de Pripet. Numa frente semi-circular de 160 kms., ao norte, oeste e sul de Kiev, os alemães estão sendo esmagados com perdas consideraveis e expulsos através do Dnieper para os rios Toterev e Bug. Mais um ataque de flanco foi hoje desfechado por poderosas forças russas, agrupadas na cabeça de ponte de Pereyaslav no Dnieper, a sudoeste de Kiev.

EM TRES DIREÇÕES

Hoje, terceiro dia após a tomada de Kiev, os alemães na Ucrania ocidental ainda estão

(Conclue na Ultima pag.)

ROOSEVELT ANUNCIOU:

«Vamos Dar Um Novo Passo Nas Ações Combinadas Necessarias Para Vencer a Guerra»

O Discurso de Instalação do Comité de Socorro e Rehabilitação — As Nações Aprenderão a Trabalhar La do-a-Lado — Todos os Paises Contribuirão Com a Sua Parte — Um Passo a Mais Para Apressar a Vitoria

ROOSEVELT

WASHINGTON, 9 (U. P.) — O presidente Roosevelt na mensagem que dirigiu hoje á Conferencia das Nações Unidas para Socorro e Rehabilitação dos paises que sejam libertados das mãos do Eixo, diz textualmente o seguinte: "Aqui na "Casa Branca" sentados em torno da mesa da historica Sala Oriental, estão os representantes de quarenta e quatro nações — das Nações Unidas e das associadas a elas.

80 POR CENTO DA ESPECIE HUMANA

Os povos destas 44 nações, que compreendem aproximadamente oitenta por cento da raça humana estão agora unidos por sua devoção comum á causa da civilização e pela comum determinação de construir para o futuro um mundo de decencia, segurança e paz.

Os representantes destas 44 nações vêm de assinar um acordo pelo qual fica creada a Administração para o Socorro e Rehabilitação das Nações Unidas. Este organismo porá em prática alguns dos elevados propositos que figuram na declaração das Nações Unidas de 1.º de janeiro de 1942.

O fato é que este acordo tenha lugar depois da declaração de Moscou, demonstra que a determinação que os guia nesta guerra e inquebrantavel no sentido politico e humanitario, tão certamente é no sentido militar. E' um solido élo, alem dos vinculos que unem ás Nações Unidas em sua tarefa de enfrentar os problemas que cream as necessidades e os interesses mutuos.

RESTAURAÇÃO DAS POPULAÇÕES LIBERTADAS

O acordo que todos nós acabamos de assinar tem por fundamento um preambulo no qual as Nações Unidas declaram "que estão decididas, imediatamente depois da libertação de uma zona qualquer, a conceder auxilio e socorro á população das mesmas em viveres, roupas e auxilios para a prevenção das enfermidade e para o restabelecimento da saude da população; que se efetuem os preparativos e ajustes necessarios para o regresso dos prisioneiros e exilados a seus lares e que se lhse facilite meios para o recerctamento das produções agricola e industrial, de necessidade urgente e para o restabelecimento dos serviços essenciais".

CADA NAÇÃO CONTRIBUIRA' COM SEU AUXILIO

Tal é o preambulo do acordo que vem de ser assinado hoje, neste recinto.

Todas as Nações Unidas concordam em cooperar com sua atividade na tarefa que será realizada pela Admnistração de Socorro e Rehabilitação das Nações Unidas, contribuindo cada uma delas, de acordo com seus recursos individuais para o auxilio e rehabilitaçoã das vitimas da barbarie alemã e japonesa.

E' dificil para nós determinar a magnitude das necessidades dos paises ocupados.

CULTIVANDO ESCRAVOS

Os alemães e os japoneses desenvolveram suas campanhas de saque e destruição, inspirados num proposito, a saber: — nas terras por eles ocupadas ficará somente uma geração de meio homens — desnutridos, derrotados de corpo e alma, sem forças nem incentivo, desesperançados — em condições para serem convertidos em escravos e utilizados como bestas de carga, para a denominada "raça superior".

Os paises ocupados foram despojados de seus alimentos e materias primas e mesmo da maquinária agrcola e industrial com que contavam os operarios para sua ocupação.

Os alemães projetaram sistematicamente converter os demais paises em vassalos economicos e força-los a depender inteiramente dos tiranos nazistas na qualidade de escravos.

TAREFA DE TODAS AS NAÇÕES

A responsabilidade de aliviar a miseria e os sofrimentos ocasionados por esta nova ordem deve ser assumida não por uma nação, isoladamente, e sim por todas as Nações Unidas e associadas em conjunto. Nenhum país por si só poderia nem deveria tentar lançar sobre seus ombros a carga que é o enfrentar as vastas necessidades que demandem socorro já seja de dinheiro ou de abastecimentos.

A tarefa que aguarda a Administração para o Socorro e Rehabilitação é imediata e urgente. Nestes momentos em que inicia sua existencia, este organismo, muitas das mais ferteis regiões do mundo para a produção de alimentos já se encontram sob o dominio do Eixo ou foram despojadas pela prática das ditaduras de se bastarem a si proprias com os recursos que a terra dos outros paises produz. Novas regiões ficarão assoladas á medida que as forças alemãs e japonesas em retirada arrazem as terras que abandonem. Assim pois, será tarefa da Administração das Nações Unidas para o Socorro e Rehabilitação, atuar nas zonas onde exista escassês de viveres até que o restabelecimento das ocupações pacificas permita aos povos libertados assumir uma vez mais a carga de sua propria subsistencia.

FINALIDADES DA CONFERENCIA

Será da competencia deste organismo:

"1.º) — Assegurar a equitativa distribuição dos abastecimentos disponiveis entre todos os povos libertados; 2) — evitar as mortes por inanição, e padecimentos entre esses povos. Seria uma suprema ironia que nos alcançassemos a vitoria e, a seguir herdassemos um cáos mundial simplesmente porque não estivessemos preparados para enfrentar o

(Conclue na Ultima pag.)

CARDILO · FILHO
ADVOGADO
AV. ERASMO BRAGA, 72, 6º ANDAR
(ESP. CASTELO)
Ações, consultas e pareceres sobre Direito Civil e Comercial. Ajustamento de estatutos de sociedades anonimas em geral, ás novas leis, especialmente empresas de seguros, bancarias ou concessionarias de serviços publicos.

CHURCHILL PROCLAMA:

Garantia de Alimento, Trabalho e Casa

Os Triunfos da Guerra e as Perspectivas do Após-Guerra — Um Ano de Vitorias — Os Gloriosos Feitos do Exercito Russo — A Conferencia de Moscou — Desmoronamento das Resistencias Inimigas — Colapso ou Derrota ?

Churchill

LONDRES, 9 (Reuters) — O primeiro ministro, sr. Winston Churchill, conforme a tradição, foi hospede de honra no almoço oferecido hoje pelo Lorde Maior de Londres no Palacio da Municipalidade. O chefe do governo pronunciou um discurso que é o primeiro proferido na "City", depois de ter recebido o diploma de cidadão distinto da "City of London". "City" é o bairro central de Londres conhecido mundialmente por sua importancia no mundo dos negocios. Entre os convidados figuravam o marechal Smuts, membros do governo e altas personalidades civis e militares.

O sr. Churchill, o Lorde Maior e os convidados de honra penetraram no famoso salão egipcio escoltados por uma guarda de honra com uniformes tradicionais de peitoral de couro e empunhando grandes alabardas, de quase quatro metros de comprimento.

O DISCURSO

O primeiro ministro, que foi saudado com prolongadas salvas de palmas, disse: — "Este é o quarto de nossos festivais do ano ao qual assisti desde que começou a guerra e confesso que todos eles me causaram a impressão de serem colunas milenarias de nosso percurso. Em novembro de 1940 quando nos encontravamos quase sozinhos em meio á guerra relampago, tive ocasião de repetir, ás nações que haviam sido dominadas pelos alemães, a promessa britanica de que nós não abandonariamos jamais a luta até que fosse libertado o ultimo dos escravizados ao jugo nazista. Não vejo razão para modificar hoje tal declaração. Em 1941 fiz uma advertencia solene ao governo japonês de que se entrasse na guerra contra os Estados Unidos, nós lhe declarariamos guerra imediatamente. Estamos fazendo o que prometemos.

UM ANO DE VITORIAS

"No ano passado acreditei ser correto declarar que não considerava de maneira nenhuma parte de meus deveres liquidar o Imperio Britanico. Não quero vos ocultar que mantenho essa opinião, hoje em dia. Desde a ultima vez que nos reunimos aqui, nós e nossos aliados temos tido um ano de vitorias quase ininterruptas em todos os teatros da frente de guerra. Os exercitos britanicos, dos Dominios e dos Estados Unidos limparam a Africa de nossos inimigos. Forças britanicas e norte-americanas, agindo unidas, conquistaram a Sicilia, a Sardenha, a Corsega e a terça parte do solo da Italia.

VENCIDA A GUERRA SUBMARINA

Vencemos a guerra submarina que, em certa época, parecia ser o nosso maior perigo. Infligimos e continuamos a infligir danos impressionantes ás cidades alemãs que são centros de produção belica e essa campanha causou grandes prejuizos ao esforço de guerra alemão e ao moral nazista efeitos que, combinados com outros golpes, podem muito bem ser precursores de acontecimentos decisivos na luta na Europa.

DESMORONA-SE A FORTALEZA JAPONESA

Em todas essas operações de terra, mar e ar, a Grã-Bretanha teve a honra de suportar a maior parte e de pagar um preço alto. No Pacifico, onde operam nucleos importantes de forças dos Estados Unidos e onde lutam unidos americanos, australianos e neo-zelandeses, sob a inspirada direção do general Mac Arthur, registaram-

(Conclue na Ultima pag.)

"Fui Falar do Brasil e da Sua Literatura"

DIZ-NOS O ESCRITOR JOSÉ LINS DO REGO, DE VOLTA DE SUA "TOURNÉE" CULTURAL Á O URUGUAI E ARGENTINA

Aproximação das Elites Intelectuais Daquelas Republicas Irmãs Com o Nosso País

Em companhia do professor Nelson Romero e do medico patricio Valter Osvaldo Cruz, José Lins do Rego esteve recentemente no Uruguai e na Argentina numa "tournée" cultural, realizando conferencias, visitas a institutos educacionais, mantendo contacto com os vultos exponenciais da intelectualidade platina, num trabalho bem definido de aproximação com as Republicas irmãs através o conhecimento e o intercambio de suas elites intelectuais.

Pouco antes da despedida da delegação brasileira, seus componentes foram homenageados pelo Colegio Livre de Ensino Superior, o qual ofereceu á embaixada visitante um banquete. Nesta reunião, a que compareceu como convidado de honra o embaixador Rodrigues Alves, o escritor brasileiro fez um discurso muito comentado, conclamando todos os escritores argentinos, todos os artistas e homens de ciencia para um compromisso que considerava sagrado: a luta pela liberdade de pensamento, no mundo inteiro.

O QUE E' O COLEGIO LIVRE

De regresso á nossa patria, o professor Nelson Romero fez algumas criticas á atuação do Colegio Livre e restrições quanto á sua real projeção. Por esse motivo, julgamos oportuno ouvir a palavra de José Lins do Rego.

— O Colegio Livre, fundado por homens de letras e cientistas é efetivamente um instituto sem recursos financeiros. Se fossemos medir sua expressão pelo seu patrimonio material, seu nivel não seria, por certo muito elevado. E' um instituto pobre, mas digno e, o que é mais importante salientar, não visa lucros. Entretanto, é senhor de um grande espirito cientifico. Valoriza o mestre porque lhe dá liberdade absoluta de cátedra. Seu secretario, Luiz Reissig é considerado um dos homens de maior prestigio intelectual no país. E' um vulto que honraria qualquer universidade do mundo.

BAIA BLANCA, UM CENTRO CULTURAL A 700 QUILOMETROS DE ROSARIO

A delegação brasileira foi a Montevidéu cumprindo um convenio cultural brasileiro-uruguaio, que estabelece uma visita anual de tres intelectuais brasileiros a Montevideu para realizar conferencias. A visita á Argentina, foi convite do Colegio Livre. José Lins do Rego explica-nos que além da temporada em Buenos Aires, foram levadas a efeito excursões a outros centros culturais, onde foram feitas conferencias nas sedes do Colegio Livre.

— Guardo a melhor das impressões da minha visita a Baía Blanca, pequeno porto de mar a 700 quilometros de Rosario. Apesar de possuir apenas 100 mil habitantes, a cidade está dotada de uma biblioteca de mais de 60 mil volumes, entre os quais obras de grande valor e raridade. Foi nesse distante centro que realizei uma conferencia sobre Machado de Assis.

MACHADO DE ASSIS, SUA OBRA E O RACISMO

Ao chegar ao Rio, o criador do ciclo da cana do açucar tomou conhecimento de acerbas criticas á sua conferencia de Baia Blanca.

— Tais criticas representam uma clara infamia. Se disse no meu estudo sobre a obra literaria de Machado de Assis que ele era um mestiço, o que não constitue novidade, nem atinge a sua formidavel projeção, disse tambem que o considerava a maior figura literaria do continente. E' preciso que se saiba: não fui á Argentina como representante do turismo, nem propagandista de grandes hoteis. Fui falar do Brasil e de sua literatura. Seria pueril falar na baía de Guanabara, de cuja beleza os argentinos estão tão identificados como nós.

O POVO ARGENTINO ESTA' CEM POR CENTO AO LADO DAS NAÇÕES UNIDAS

Ainda que em contacto estreito e constante com a elite intelectual da vizinha Republica, José Lins do Rego não esqueceu as classes mais humildes. Visitou palacios e visitou favelas; trocou idéias com sabios e com pessoas incultas. Por isso julga-se autorizado a falar dos sentimentos politicos do povo argentino.

— A opinião publica argentina, na sua totalidade, pertence á democracia. Isso, aliás, não me surpreendeu, pois uma nação que tem como mestres do pensamento politico homens da envergadura de um Rivadavia e de um Sarmiento é um povo de conciencia democratica bem elevada. Talvez alguem queira argumentar com a existencia de um jornal como o "Pampero", mas esse é um jornal que é editado em papel de embrulho e representa uma minoria sem expressão. Posso afiançar que não conversei com um só argentino que não fosse partidario das Nações Unidas.

ESPANTOSO O MOVIMENTO LITERARIO E EDITORIAL

O escritor José Lins do Rego, como já tivemos ocasião de salientar, esteve em contacto com os meios literarios, homens de letras e homens de ciencia, com sociologos de varias tendencias. Suas impressões lisonjeiras sobre o clima intelectual portenho não refletem conceitos precipitados ou infundados.

— Fiz questão absoluta de não me guiar por informações de terceiros. Quis procurar a verdade nas suas fontes originais. Por isso posso afirmar: na Argentina valoriza-se a inteligencia; dão apreço a todas as formas e expressões da arte.

Fala-nos agora do movimento literario.

— E' espantoso o movimento literario e editorial na Argentina, não só na capital, como nas cidades do interior, mesmo nos centros mais afastados. Ao contrario do que disse um jornalista americano que em Buenos Aires só ha restaurantes, encontramos livrarias por toda a parte. Na calle Florida funcionam umas quatro galerias de arte, pelo menos.

HOMENAGENS E MAIS HOMENAGENS

Nosso entrevistado fala-nos das homenagens prestadas pelos intelectuais argentinos.

— O mais importante na serie interminavel de atenções e gentilezas que recebemos dos intelectuais argentinos, foi o seu cunho de sinceridade. Eles se acham ligados a nós pelos mesmos ideais do espirito e fraternidade e estão realmente empenhados em promover um intercambio cultural, visando um conhecimento mutuo mais efetivo das letras e da ciencia argentinas e brasileiras. No jantar oferecido pela Editora Lozada, compareceram intelectuais das mais diversas tendencias, desde Ricardo Rojas ao grande poeta refugiado espanhol Rafael Alberti. No banquete oferecido á delegação brasileira pelo Colegio Livre, ao qual compareceu o embaixador do Brasil acreditado ao governo argentino, estiveram tambem representados alguns dos maiores vultos da intelectualidade platina. Foi um banquete de 150 talheres, mui justamente reputado uma reunião, pelo seu sentido cultural, como ha muito tempo não havia em Buenos Aires.

EL GRECO E GOYA EM ROSARIO

Um fato que surpreendeu José Lins do Rego, favoravelmente, foi o interesse agúdo demonstrado nas provincias pelos movimentos literarios.

— Já me referi á notavel biblioteca de Baia Blanca. Julgo oportuno mencionar aqui a visita a Rosario. Nesta grande cidade encontrei um museu em que figuram telas de El Greco e Velasquez. Mas não só em cidades como Rosario e Buenos Aires somos surpreendidos pelo elevado nivel cultural de sua gente. Em Baia Blanca visitei um jornal, "Nova Provincia" dotado do mais moderno aparelhamento jornalistico. Além de possuir notavel biblioteca, seu edificio conta ainda com uma sala de conferencias e recepções tão ampla como a do Automovel Clube do Brasil. Isso é extraordinario para uma cidadezinha de cem mil habitantes.

A LITERATURA BRASILEIRA NA ARGENTINA

Atendendo a uma pergunta do jornalista Zé Lins fala do conceito em que é tida a literatura brasileira na Argentina

— Ha um interesse formidavel pelas nossas produções literarias, não só moderna, como tambem a nossa literatura classica. E um reflexo desse prestigio está no trabalho de divulgação das editoras. Atualmente "Dom Casmurro" está fazendo grande sucesso. O poeta refugiado espanhol Rafael Alberti considerou o livro a maior revelação para a literatura moderna. Outros livros de sucesso: "Cortiço" de Aluizio de Azevedo; "Casa Grande & Senzala", de Gilberto Freyre e a 1ª edição de "Nordeste".

E do nosso entrevistado, nada?

— Quatro livros meus vão ser traduzidos, inclusive "Fogo Morto", ainda no prelo. Para tal já entrei em entendimentos com os editores argentinos.

Agora José Lins diz-nos em poucas palavras as tendencias atuais da literatura argentina.

— Pontificam nas letras grandes criticos e ensaistas, mas observa-se, tambem, de forma acentuada uma nova inclinação para o romance da terra. Martinez Estrada escreveu "Cabeça de Golias", a historia da macrocefalia na Argentina. E por toda a parte, agitação e interesse pelos movimentos literarios.

MONTEVIDEU, UM GRANDE CENTRO CULTURAL

Tambem de Montevideu o novelista patricio trouxe as melhores impressões.

— E' uma maravilha não só urbana, mas sobretudo pelo seu sentido cultural. Os concertos, conferencias e exposições de arte constituem habitos como os divertimentos mais procurados. Encontrei lá Zakarov e Margarida Mirgu. Assisti a uma notabilissima peça de Jules Supervielle "Ladron de Niños" e estive em contacto com dois grandes pintores: Figari e Barradas. O primeiro era um advogado que depois de certa idade foi a Paris e começou a pintar de memoria todos os episodios de sua infancia. Graças a esse processo poude reconstituir todo o cenario sociologico em que atuava na sua meninice, focalizando principalmente a vida nos pampas. Sua obra atinge a mais de duas mil criações. Barradas viveu na Espanha muitos anos e foi companheiro de Picasso.

Encerrando suas declarações, José Lins do Rego reputa a viagem da delegação cultural brasileira o inicio de uma fase mais intensa no intercambio intelectual do Brasil com as duas Republicas do Prata.

O RADIO DE ARGEL INFORMA:

De Gaulle na Presidencia do Comité de Libertação

E GIRAUD NO COMANDO DAS FORÇAS

LONDRES, 9 (Reuters) — A radio de Argel — Radio France — irradiou, esta noite, o seguinte decreto adotado pelo Comité Francês de Libertação e datado em 6 de novembro:

De Gaulle

"O Comité Francês de Libertação Nacional ficará constituido a partir de 9 de novembro, da maneira seguinte: — "Presidente general De Gaulle; Comissarios de Estados, general Georges Catroux, sr. André Philip e Henri Queille; Relações Exteriores, René Massigli; Assuntos Internos Emmanuel Dastier, de La Vigerie; Justiça, François de Menton; Guerra e Ar, André Le Trocquer; Marinha, Louis Joaquino; Colonias, René Pleven; Finanças, Manses França; Informações, Henri Bonnet; Comunicações e Marinha Mercante, Mené Mayer; Prisioneiros e Deportados, Henri Trenep; Assuntos Sociais, Adrien Tixier; Educação Nacional, René Capitan; Alimentos e Abastecimentos, André Diethelm.

Além do mais, o sr. Jean Monnet, agora nos Estados Unidos fica encarregado das negociações para os fornecimentos e a reconstrução.

Essa nova constituição do Comité não afeta as funções do general Giraud como comandante chefe das forças francesas.

O Comité Francês reunir-se-á amanhã".

RESOLUÇÕES ADOTADAS

Em 6 de novembro, o Comité Francês de Libertação Nacional adotou por unanimidade as resoluções seguintes, firmadas por todos os seus membros: "1º — Modifica sua composição afim de permitir a participação de representantes dos principais partidos politicos franceses, assim como dos movimentos de resistencia franceses, e para separar o poder politico do comando militar.

2º — Confia e dá poderes ao presidente encarregado da ação governamental para realizar mudanças".

O decreto foi assinado pelo general e Gaulle e o general Giraud.

Creado Pela Coordenação o "Tecido Popular"

NOVOS RUMOS A' INDUSTRIA E AO COMERCIO DE TECIDOS PARA O POVO

Com o objetivo de fornecer as classes populares, a Coordenação da Mobilização Economica assinou, há tempos, um convenio com a industria textil do país, no sentido de ser vendido ao povo tecido a preço reduzidissimo, criando-se mesmo um tipo denominado "tecido popular".

Falando á imprensa sobre o novo convenio textil o comandante Mario de Oliveira Pena frizou que o mesmo representa um enorme auxilio para a economia popular, pois, o acordo feito com os industriais, visa a produção dos tecidos mais necessarios ás classes menos favorecidas por preços ao alcance de suas parcas bolsas

Declarou ainda o comandante Oliveira Pena, que o tecido é produzido como cota de sacrificio, pois, 10% da quantidade total vendida no mercado interno, são feitos em tecidos populares e 10% da quantidade dos tecidos exportados tambem são em cota popular.

Para isso foi escolhido um certo numero de tecidos, surgindo o problema da fixação dos preços. Ainda estamos no periodo inicial, continuou o comandante Oliveira Pena, mas já atingimos a quantidade a que nos propusemos, um minimo de 100 milhões de metros por ano. Estamos portanto com 10 milhões de metros de produção por mês, que será aumentada, certamente, de acordo com as necessidades que surgirem.

O Novo Regimento Interno do Conselho Nacional de Trabalho

QUESTÕES NOVAS QUE SERÃO APRECIADAS PELO NOVO ORGÃO DA JUSTIÇA TRABALHISTA

PERMITIDO O SEGURO DE VIDA "DOTAL" NAS CAIXAS DE PENSÕES

Em sua ultima sessão plenaria, o Conselho Nacional do Trabalho aprovou, após longos debates, o seu novo Regimento Interno, elaborado de acordo com as normas traçadas na Consolidação das Leis do Trabalho, cuja vigencia terá inicio hoje.

Entre as questões novas que serão agora apreciadas pela Camara de Justiça do Trabalho, na qualidade de orgão supremo da Justiça Trabalhista, destaca-se o prejulgado, que poderá ser suscitado pela Procuradoria da Justiça do Trabalho, no sentido de ficar firmada a verdadeira interpretação de qualquer norma juridica, se reconhecer aquele orgão do Ministerio Publico trabalhista que sobre ela ocorre, ou poderá ocorrer, divergencia entre os Conselhos Regionais do Trabalho.

Tendo em vista as modificações introduzidas no Regimento, o presidente do Conselho, sr. Filinto Muller, por ato de ontem, revogou a portaria CNT-63/42, de 12 de junho de 1942, que estabeleceu, para os interessados no julgamento dos processos em pauta, ou seus representantes legais, a obrigação de inscrição prévia, para sustentação oral perante os tribunais.

CONCURSO NAS CAIXAS DE PENSÕES

De conformidade com as instruções baixadas pelo Conselho Nacional do Trabalho, encerra-se amanhã o prazo para a inscrição de candidatos ao concurso para preencimento de cargos de escriturario-datilografo, atualmente existentes nas Caixas de Aposentadoria e Pensões.

Segundo ficou apurado o numero de vagas é superior a cem, atingindo a inscrição cerca de duzentos candidatos.

SEGURO DE VIDA "DOTAL" NAS CAIXAS DE PENSÕES

O diretor do Departamento de Previdencia Social do Conselho Nacional do Trabalho, respondendo á consulta formulada por uma instituição de previdencia social, se era permitido aos respectivos associados fazerem, como garantia de emprestimos contraidos na Carteira Predial, seguro de vida "dotal", isto é, de vulto superior ao necessario, mandou esclarecer "que não há inconveniente em que os mutuarios façam, em substituição ao seguro de capital decrescente, um seguro dotal que cubra o valor inicial do emprestimo, desde que, sobre as quantias adiantadas para o pagamento desse seguro seja cobrado um juro de 1% (um por cento) ao mês, calculado nos moldes dos emprestimos simples a 12 meses.

Um Drama de Tristeza e Miseria

Sob o titulo supra, DIARIO CARIOCA publicou, ha varias semanas, uma ampla reportagem sobre a vida de uma senhora portuguesa, d. Maria Andrade Cupido, expondo aos seus leitores o drama triste daquela senhora, pobre e sem recursos, que tinha em sua companhia oito filhos menores e o esposo impossibilitado para o trabalho.

Comovidos por tão horrivel quadro, os nossos leitores, num gesto nobre de solidariedade cristã que tanto caracteriza brasileiros e lusitanos, enviaram á nossa redação varios donativos em dinheiro que foram entregues áquela senhora portuguesa, para minorar os seus sofrimentos.

UMA CARTA ENVIADA A' NOSSA REDAÇÃO

A' proposito, recebemos uma carta de um leitor que se assina "Um luso muito vosso amigo" acompanhada de Cr$ .... 50,00 destinados a d. Maria Cupido, a qual transcrevemos abaixo:

"Sr. redator:

Quem dá é porque tem vontade, pois a dadiva não deve ser imposta, nem mendigada. A verdadeira dádiva deve ser espontanea, pois só assim se compreende a verdadeira caridade cristã.

E' certo que não podemos adivinhar onde se encontram os autenticos necessitados. O receio de sermos ludibriados, resulta muitas vezes o nosso retraimento. Quando temos, porem, conhecimento de um drama de miseria e de dessespero tão constrangedor; um apelo tão dramático e impressionante que o DIARIO CARIOCA publicou em favor de desditosa senhora portuguesa que tem oito filhos pequenos e o marido louco, sentimos sangrar o coração.

Agora, quando verificamos que, passados tantos dias, os donativos montam á elevada quantia de Cr$ 1.138,00, não deixamos de sentir uma grande satisfação e de reconhecer o que fez o vosso jornal em favor dessa infeliz senhora. — (ass.) Luso muito vosso amigo."

O missivista termina fazendo um apelo aos seus patricios, ricos ou remediados, para que os mesmos socorram a desditosa senhora e seus oito filhinhos.

DONATIVOS ENVIADOS

	Cr$
Quantia apurada . . .	1.138,00
Um luso muito vosso amigo	50,00
Total	1.188,00

O Banco Industrial Brasileiro e a Melhoria de Vencimentos

O Banco Industrial Brasileiro, por proposta do sr. Silverio Aglia, seu diretor superintendente, em sessão de diretoria, ontem realizada, deliberou, unanimemente o aumento dos vencimentos dos seus funcionarios a base de 20 por cento.

Os diretores do importante e altamente acreditado estabelecimento interpretaram, de modo amplo e patriotico, o sentido do despacho com que o Chefe da Nação definiu o fenomeno da carestia, como uma crise de aspecto geral, para que se fazia necessaria uma providencia de carater geral.

O Banco Industrial Brasileiro, por essa deliberação tão oportuna quanto patriotica, dá o exemplo dos mais salutares aos demais institutos de credito, que não deixarão de honrar, em cada um dos seus respectivos setores, a diretiva traçada pelo presidente Getulio Vargas na defesa do funcionalismo contra os horrores da carestia.

O aumento deliberado para os funcionarios do Banco Industrial Brasileiro, passou a vigorar desde o dia 1º do corrente.

Inaugurada a Nova Sede do Clube Militar

COMO DECORRERAM AS SOLENIDADES

A diretoria do Clube Militar inaugurou ontem a sede do novo edificio da instituição, denominada "Marechal Duque de Caxias", localizado na av. Rio Branco n.º 251.

O general Meira de Vasconcelos deu inicio ás solenidades ás 9 horas, no "hall" do edificio recem-inaugurado, tendo o coronel Carlos Autran Dourado diretor-secretario do Clube, procedido á leitura da ata alusiva aos atos de inauguração.

Finda essa parte da solenidade, o representante do presidente da Republica inaugurou o busto de Caxias e o general Mendonça Lima, ministro da Viação e o prefeito Henrique Dodsworth descerraram, respectivamente as placas comemorativas da conclusão das obras.

No 5.º pavimento os convidados tiveram oportunidade de admirar a tela "Independencia" oferecida pelo general Gaspar Dutra. Passando ao salão nobre o general Meira de Vasconcelos inaugurou a placa "Presidente Vargas", onde foi oferecido aos presentes um serviço de "buffet".

No salão nobre o presidente do Clube Militar proferiu um discurso, fazendo um historico do clube desde a fundação aos nossos dias.

O orador expressou a sua gratidão ao presidente da Republica, ministro Gaspar Dutra Aristides Guilhem, Salgado Filho, e a outras pessoas que colaboraram para a realização daquela obra.

Terminando, o general Meira de Vasconcelos ergueu a sua taça num brinde ao Chefe da Nação.

Prof. Annes Dias

O Instituto Brasileiro de Cultura transferiu para o dia 23 as solenidades comemorativas do centenario de Diogo Feijó e do falecimento de Gonçalves Dias, em homenagem á memoria do professor Heitor Annes Dias, socio efetivo daquele sodalicio.

Sobre a personalidade do ilustre medico brasileiro falou o desembargador A. Saboia Lima, que relembrou a obra cientifica do sr. Annes Dias, sua dedicação exemplar pelo bem humano. Em seguida foi suspensa a sessão.

Diario Carioca

EXPEDIENTE:

Diretoria :

Horacio de Carvalho Junior
Diretor-Presidente

Diretor-Secretario
Danton Jobim

Diretor-Gerente
Henrique de Moura Liberal

Telefones:
Direção: 22-2023 — Chefe da Redação e Secretaria: 42-5571 — Redação: 22-1559 — Administração e Gerencia: 22-3035 — Publicidade: 22-3018 — Oficinas: 22-0824 — Gravuras: 22-1785.

ASSINATURAS:

Para o Brasil:	
Ano	Cr$ 90,00
Semestre	Cr$ 50,00
Para o Exterior:	
Ano	Cr$ 200,00
Semestre .. .	Cr$ 130,00

VENDAS AVULSAS:
EM TODO O BRASIL
CR$ 0,40

São cobradores autorizados os srs. J. T. de Carvalho e Antonio Ferreira da Rocha.

Percorre o interior do pais a serviço desta folha, o sr. Romualdo Perrote, nosso inspetor.

REPRESENTANTES:
Minas Gerais — Belo Horizonte: Osvaldo N. Massote

Sucursal em São Paulo: Mario Cordeiro — Rua Xavier de Toledo, 84-1º andar, sala 3 — Tel. 4-0896

Pernambuco — Recife: Rui Duarte

Alagoas — Maceió: Paulo Travassos Sarinho

Baia — Salvador: Virgilio D. Borba Junior

Publicidade: 22 - 3018

— PRAÇA — TIRADENTES, 77

Suspenso, Temporariamente, o Frete Para a Carne

Do Exame da Escrita dos Frigorificos e Matadouros Dependerá o Pagamento Parcial ou Total do Devido ás Ferrovias

Comunicam-nos da Coordenação da Mobilização Economica, por intermedio da Agencia Nacional:

"Dando cumprimento ás determinações do sr. presidente da Republica, no sentido de resolver, o mais rapidamente possivel, o abastecimento de carne de bovinos ao Distrito Federal e ao Estado do Rio de Janeiro, o Serviço de Abastecimento de Carne, Leite, Manteiga, Sal, Farinha de Trigo e Derivados, de acordo com o sr. coordenador da Mobilização Economica e tendo em vista o que lhe foi exposto pelos representantes dos Frigorificos e Matadouros, resolve tomar as providencias que ora são tornadas publicas, atendendo ás dificuldades apresentadas, oriundas da situação em que presentemente se acha o gado na zona Central, do país. Desejando a colaboração de criadores, invernistas e estabelecimentos industriais, foram atendidos os justos reclamos formulados pelos interessados. Com as providencias agora adotadas, não haverá dificuldades, podendo ser facilmente normalizado o abastecimento da cidade. Neste sentido, comunico aos Frigorificos, Matadouros e demais interessados no aproveitamento industrial da carne a seguinte resolução: 1) — Diante da escassez verificada no abastecimento e até que se constate disponibilidade no rebanho existente no Brasil Central, fica suspensa a matança de bovinos destinados á exportação para outros centros de consumo que não sejam a Capital Federal, capitais de Estados ou cidades da região. 2) — Fica igualmente proibida, até que se normalize o abastecimento do Rio de Janeiro, a industrialização de carne nessa região. 3) — Até o proximo dia 31 de dezembro, o frete de todo o gado, em pé ou abatido, destinado ao consumo do Rio de Janeiro, não será cobrado pelas Estradas de Ferro, que entretanto, anotarão os embarques efetuados e os nomes dos responsaveis. As ferrovias fornecerão a este Serviço, que responde pelo respectivo pagamento, a relação completa dos transportes realizados. 4) — A taxa de...... Cr$ 0,12 por quilo que recai sobre toda a carne que entra no Distrito Federal será abolida, de acordo com entendimentos já realizados com a Prefeitura da Capital da Republica. 5) — Este Serviço nomeará, imediatamente, delegados junto aos Frigorificos e Matadouros, com ampla liberdade de fiscalizar o abate, assim como a escrita comercial dos mesmos, apresentando a respeito Relatorios circunstanciados. Das conclusões das respectivas escritas dependerá o pagamento total ou parcial dos fretes a serem cobrados dos Frigorificos e Matadouros. 6) — Os Frigorificos e Matadouros ficam obrigados a entregar, em carcassas completas, as cotas já fixadas para o abastecimento da cidade do Rio de Janeiro. 7) — Fica criada uma Comissão Reguladora das Compras dos Frigorificos e Matadouros, compostas de um representante de cada um desses estabelecimentos e presidida pelo sr. Mario de Oliveira, diretor geral do Departamento Nacional da Produção Animal. Essa Comissão, a que serão remetidas as relações de todas as compras efetuadas, fará a distribuição do gado adquirido, tendo em vista as cotas, a procedencia dos animais e a localização dos estabelecimentos. 8) — O Frigorifico ou Matadouro que, sem motivo justificado, deixar de fornecer a cota que lhe foi atribuida, comprovado o fato pela Comissão Reguladora de Compras, ficará, por um prazo suplementar, a ser fixado, impedido de realizar o aproveitamento industrial da carne. 9) — O preço maximo permitido por arroba de gado em pé no interior é o atualmente vigente e será reajustado á medida que o gado apresentar maior rendimento, devendo este Serviço fazer nova fixação na primeira quinzena de janeiro proximo futuro".

A Destruição da Alemanha Pelos Bombardeios

LONDRES, 9 (Reuters) — Detalhes graficos da destruição causada pelos bombardeiros da RAF na Alemanha, foram trazidos a Londres por um fabricante holandês, que chegou, recentemente, á Inglaterra, após uma perigosa jornada. Embora este homem tenha perdido 20 quilos de peso, em consequencia da terrivel escassês de alimentos, na Holanda, assim mesmo mostrava boa aparencia e achava-se cheio de entusiasmo e ansiedade em reiniciar sua parte na luta da Holanda contra os nazistas.

Como grande empregador de trabalhadores, acreditado completamente pelos seus homens, tem este cidadão interessantes historias a contar dos trabalhadores holandeses, que fugiram para a Holanda, depois que as fabricas em que os mesmos trabalhavam na Alemanha, foram destruidas pela RAF.

Mencionou eles, por exemplo, a historia de três jovens enviados a trabalhar em Hamburgo. Depois da destruição da fabrica em que se empregavam foram eles enviados a Dormand, onde viram tambem a fabrica a que era destinados, ser destruidas pelas bombas da RAF. Foram então transferidos para Dusseldorf, mas a semana passada, tambem esta fabrica foi destruida. Depois disto, os três holandeses julgaram que já tinham provas em demasia quanto á eficacia dos bombardeiros da RAF e assim resolveram fugir através da fronteira para sua terra natal.

Esses homens descrevem Hamburgo, por eles visto apenas depois de um dos maiores bombardeios que sofreu, como estando num "estado terrivel". Outro trabalhador que chegou a Holanda depois disse que, apenas uma fabrica em Dormund, estava ainda em condições de produção.

Os tres holandeses disseram que Dormund estava tremendamente danificada e Dusselford, quando dali sairam, já não existia mais.

Descreveram a devastação em Colonia como "terrivel", mas não tão tremenda como a de Dusseldorf e Hamburgo.

Outros trabalhadores que, recentemente, fugiram de Essen, disseram que a cidade havia sido terrivelmente esmagada mas que muitos dos mais importantes estabelecimentos industriais haviam sido construidos no sub-solo e que estes escaparam á destruição. Acreditam estes homens que tem sido enorme o desenvolvimento das fabricas da Alemanha instaladas no sub-solo.

O fabricante holandês confirmou que os danos infligidos a Fabrica de Radios Filippi em Eindoovein, pela Raf, havam sido praticamente totais.

A completa destruição desta fabrica-chave, havia causado, não somente entusiasmo na Holanda, como admiração por parte dos proprios alemães, que elogiavam o arrojo dos ataques á altura dos tectos, feitos pelos aviadores da RAF e a precisão dos bombardeios que varreram a fabrica.

Falando sobre a situação geral na Holanda disse ele que a situação alimentar, conquanto seria, era, porem, mitigada em larga extensão pelo marcado negro, manobrado largamente sob bases patrioticas.

Os nazistas holandeses estavam se tornando de tal maneira impopulares que todos eles temiam pelas proprias vidas. O ataque a tiros pelos patriotas contra os nazistas holandeses, estava se tornando tão espalhado que os nazistas holandeses estavam agora matando tres patriotas para cada nazista assassinado. Os refens detidos pelos alemães foram reservados para execução no caso em que alemães fossem mortos a tiros.

Os alemães tratam estes refens com relativa tolerancia permitindo aos mesmos, algumas vezes, visitarem suas familias. Os alemães tem completo despreso pelos nazistas holandeses. O fabricante holandês frisou que poucos alemães são avistados nas ruas da Holanda e alguns que se vêm nos distritos costeiros são homens idosos.

Grande numero de boas tropas alemães foram recentemente, transferidas para a Italia.

As Comemorações do Sexto Aniversario do Estado Nacional

O Discurso do Presidente Getulio Vargas --- Um Almôço Oferecido Pelo Exercito e Um Jantar Oferecido Pela Marinha --- Usarão da Palavra Varios Ministros --- Concentração Popular Na Esplanada do Castelo --- Grande Concerto Orfeonico

REFEIÇÕES GRATUITAS PARA OS ESTUDANTES POBRES — AS FESTIVIDADES NA PREFEITURA

Em todo o Brasil comemora-se hoje, debaixo das mais vivas demonstrações de alegria, a passagem do sexto aniversario do Estado Nacional. Na capital da Republica as celebrações, seguindo os programas organizados constituirão acontecimentos á altura da data que se festeja, notando-se no seio de todas as classes sociais invulgar entusiasmo. A data da fundação do regime é hoje uma data do povo, tantos são os beneficios que ele tem recebido no decurso desses seis anos. Decorre dai a razão com que o povo vem se preparando para em todos os pontos do país, festejar condignamente mais um aniversario do Estado Nacional, mostrando-se confiante nos destinos do Brasil.

O PROGRAMA DAS COMEMORAÇÕES

A data de 10 de Novembro sera comemorada, hoje, com uma série de marcantes solenidades.

O programa organizado é o seguinte:

"Das 9 horas e 30 ás 9 horas e 45" — Prefeitura — Inauguração do trecho final da Avenida Getulio Vargas. Entrega pelo prefeito ao chefe do governo, da medalha comemorativa do ato.

O presidente visitará, em seguida, o trecho inaugurado.

Das 10 horas ás 11 horas — Instalação da Conferencia dos Representantes dos Conselhos Administrativos dos Estados, sob a presidencia do ministro da Justiça. (Palacio Monroe).

Das 10 horas ás 16,30 — Transmissão oficial da Delegação para o comercio do pescado, da Comissão Executiva de Pesca á Coperativa Central dos Pescadores.

Durante a visita do chefe do Governo, as equipagens das flotilhas de pesca prestarão a sua excelencia, significativa homenagem.

Rapida saudação pelo ministro da Agricultura.

Das 11 ás 13 horas — Inauguração do novo Arsenal de Guerra, á Praia de São Cristovão. Almoço oferecido pelo Exercito a sua excelencia o presidente da Republica.

Discurso do ministro da Guerra.

Das 15 horas ás 15,20 (Ministerio da Justiça) — Visita dos conselheiros administrativos ao presidente da Republica. (Palacio do Catete); das 16 horas ás 16,40, (Ministerio da Fazenda) — Inauguração do novo edificio do Ministerio da Fazenda. Concentração popular em homenagem ao presidente Vargas. Discurso do chefe do Governo; ás 17 horas e 30 min. (D. I. P.) Inauguração da Exposição "Brasil-Estados Unidos". (Ministerio da Educação e Saude); ás 20 horas — discurso do ministro da Justiça, na "Hora do Brasil"; ás 20,30 hs. — jantar oferecido pela Marinha de Guerra, no Ministerio da Marinha, ao presidente da Republica. Discurso do ministro da Marinha.

FALARÃO VARIOS MINISTROS

No decorrer das solenidades em comemoração do aniversario do Estado Nacional falarão diversos ministros.

O DISCURSO DO PRESIDENTE

De acordo com o programa organizado, o presidente da Republica falará á Nação ás 17 horas e 30 minutos.

PESSOAS QUE COMPARECERÃO AOS BANQUETES OFERECIDOS AO PRESIDENTE DA REPUBLICA PELOS MINISTROS DA GUERRA E DA MARINHA

Sr. presidente da Republica — Ministro dr. Apolonio Sales — Gustavo Capanema — A. Souza Costa — general Eurico Dutra — A. Marcondes Filho — almirante H. Guilhem — Osvaldo Aranha — Salgado Filho — Mendonça Lima. — prefeito dr. Henrique Dodsworth.

GENERAIS DE DIVISÃO

Pedro Aurelio de Gois Monteiro — Almerio de Moura — Mauricio José Cardoso — Cristovão de Castro Barcelos — Emilio Lucio Esteves — José Pessoa Cavalcanti de Albuquerque — Pedro de A. Cavalcanti de Albuquerque — João Batista Mascarenhas de Morais — Firmo Freire do Nascimento — Francisco José da Silva Junior — major brigadeiro do ar A. Trompowsky — vice-almirante A. Vieira de Melo.

GENERAIS DE BRIGADA

Isauro Reguera — Mario José Pinto Guedes — Eduardo Guedes Alcoforado — Milton de Freitas Almeida — Mario Ari Pires — Salvador Cesar Obino — Edgar Facó — Renato Paquet — Alvaro Fiuza de Castro — Emilio Fernandes de Souza Doca — Gustavo Cordeiro de Faria — João Afonso de Souza Ferreira — Ancelo Mendes de Morais — Odilio Denis — Sebastião do Rego Barros — Antonio da Silva Rocha — Euclides Zenobio da Costa — Alcio Souto — contra-almirante Durval de Oliveira Teixeira — brigadeiro do Ar Gervasio Duncam.

CORONEIS

Alcebiades Simões Pires — Eugenio Rubens Vieira da Cunha — Adriano Saldanha Mazza — A. Pompilio Rocha Moreira — Jaime de Almeida — Estevão de Souza Lima — Tito Coelho Lamego — Rodolfo Augusto Jourdan — Alcides Gonçalves Etchegoyen — Mario Travassos — Saboia Bandeira de Melo — Francisco Borges Fortes de Oliveira — Alfredo de Oliveira Viana — Anapio Gomes — Oscar de Araujo Fonseca — Edgardino de Azevedo Pinta — Antonio de Freitas Brandão — Francisco Agra Lacerda de Almeida — Fausto Neto de Albuquerque — Candido Portela da Costa Soares — Manuel Vieira da Fonseca Junior — Franklin Emilio Rodrigues — Lina Machado — Nicanor G. de Souza — Edgar do Amaral — Carlos Guimarães Cova — Paulo Figueiredo — José Scarcela Portela — Lamartine Peixoto Pais Leme — Miguel Salazar de Abreu — Ajalmar Mascarenhas — cap. de Mar e Guerra Otavio Medeiros.

TENENTES CORONEIS

Geraldo Da Camino — Hugo Penasco Alvim — Paulo Kruel da Cunha Cruz — Herculano Gomes — José dos Santos Calheiros — Alcebiades do Amaral Braga — Otavio da Luz Pinto — Otavio Coelho da Silva — Conv. Rodolfo Lima de Vasconcelos — Paulo Mac Cord — Artur da Costa e Silva — Alexandrino P. Mota — Benjamin Rodrigues Galhardo — Fernando Lavaquiel Biosca — Henrique Cunha — Altair de Queiroz — Léo Henrique Cavalcanti de Albuquerque.

MAJORES

Djalma Setubal Rebelo — Ibsen Lopes de Castro — Carlos Proença Gomes Sobrinho — Valdemar Visconti — Juscelino Camilo de Almeida — Edgar de Abreu e Lima — Francisco de Paula Azevedo Pondé — Wagner Schenkel de Melo e Silva — Milton de Lima Araujo — Afonso Henrique de Miranda Correia — Almiro Pedro Vieira — Durval Custodio Nunes — Antonio Virgilio de Carvalho — Cid Maciel Monteiro de Oliveira — Edgar Alvares Lopes — João Correia dos Santos — Orlando da Fonseca Rangel Sobrinho — Jonatas de Morais Correia — Carlos Americano Freire.

CAPITAES

Ademar Pinto — Luiz Borges Condado — Oscar Marques de Almeida — Oscar Gamier da Silva — Paulo Lobo Peçanha — Valdemar do Lima e Silva — Hermes dos Santos Pimentel — 1º ten. Candido Augusto P. Guimarães — 1º ten. conv. Milton Muylaert — 1º ten. conv. Oscar Barreiros de Alencar Matos — 2º ten. Acacio Pinto Duarte — 2º ten. conv. Licio Vespucio Cordeiro Moleta — Eugelio Pinto Paca — Olivio de Menezes — Leon Henry d'Escoffier — ajudante de ordens presidencia — ajudante de ordens chefe Casa Militar — ajudante de ordens do ministro da Guerra — dr. Luiz Vergara — dr. Barros Barreto — dr. Romero Estelita Cavalcanti Pessoa — coronel Nelson Melo — ministro José Roberto Macedo Soares — major Landri Sales — dr. Pedro Brando — major Napoleão de Alencastro Guimarães — major Eurico de Souza Gomes — dr. Jorge Dodsworth — dr. Georgino Avelino — conego Olimpio de Melo — ministro dr. Barros Barreto — dr. Raul Machado — coronel Teodoro Pacheco Ferreira — dr. A. Sampaio Costa — general Meira Vasconcelos — dr. Luiz Simões Lopes — capitão Amilcar Dutra de Menezes — dr. Mario Magalhães — embaixador Carlos Martins Pereira de Souza — interventor Agamemnon de Magalhães — major Felinto Muller — dr. Herbert Moses — ministro João Alberto Lins de Barros — ministro dr. Ataulfo de Paiva — dr. João Daudt de Oliveira — dr. Rubens Porto — sr. Benjamin Vargas — interventor Augusto Mainard Gomes — dr. Elmano Cardim — almirante Raul Tavares — cel. João Carlos Barreto — dr. Marques dos Reis — dr. Valentim Bouças — dr. João V. Macedo — dr. Ismael Muniz Freire — dr. Pedro Calmon — desembargador dr. Alvaro Bittencourt Berford — dr. Horacio de Carvalho Junior — dr. J. E. de Macedo Soares — dr. Costa Rego.

AS COMEMORAÇÕES NO INSTITUTO DE APOSENTADORIA E PENSÕES DA ESTIVA

O Instituto de Aposentadoria e Pensões da Estiva assinalará a passagem do sexto aniversario do Estado Nacional com varias e expressivas solenidades. Assim é que serão inaugurados hoje os edificios-sede de suas agencias em Florianopolis e Paranaguá. Essas inaugurações fazem parte do vasto programa de previdencia social do presidente Getulio Vargas afim de que os departamentos e agencias do Instituto sejam dotados de instalações compativeis com as suas necessidades e de modo a atender ás suas altas finalidades, observando, assim, as instruções do titular do Trabalho, sr. Marcondes Filho.

Inaugurará a Agencia de Florianopolis, instalada no edificio "Cruz e Souza", o presidente do Instituto, sr. Antonio Ferreira Filho e a de Paranaguá no edificio "Itiberê" será presidida pelo sr. Alirio Sales Coelho, assistente da Comissão Reorganizadora do Instituto.

NO MINISTERIO DA AGRICULTURA

O Ministerio da Agricultura festejará a passagem do aniversario do Estado Nacional, com o seguinte programa, que será desenvolvido no edificio do Entreposto de Pesca: — 10 horas — Chegada do presidente e descida em frente á 1ª escadaria do Cais Faroux. Percurso ao longo do Cais Faroux, em direção á Doca do Entreposto, cujos lados sul, oeste e norte percorrerá, entrando no Entreposto pelo portão de recepção de pescado. Barcos embandeirados e pescadores saudarão o presidente. Sessão solene, em que fará a transmissão oficial da delegação para o Comercio do Pescado, da Comissão Executiva da Pesca para a Cooperativa, historiando os fatos o ministro da Agricultura, ocasião em que o presidente lançará sua assinatura no Livro de Honra da Cooperativa e considerará inaugurados os ambulatorios medicos de Tuberculose, Clinica Medica e Protologia. — 10,45 horas — Saida do presidente, pelo portão sul do Entreposto.

CONCENTRAÇÃO POPULAR NA ESPLANADA DO CASTELO

As Federações Sindicais de Trabalhadores desta capital promoveram para hoje, 10, ás 16 horas, uma grande concentração popular em frente ao Ministerio da Fazenda, na Esplanada do Castelo, afim de manifestar seu regosijo pelo inicio da vigencia da Consolidação das Leis do Trabalho e pelo aumento de salarios e seu irrestrito apoio do presidente Getulio Vargas.

Convidando os trabalhadores e a população para essa manifestação, as Federações Sindicais de Trabalhadores lançaram o manifesto ontem divulgado.

Os trabalhadores reunir-se-ão em sub-concentrações, com a seguinte distribuição, desfilando em seguida para a Esplanada do Castelo.

(LAPA — Passeio Publico, alameda ao lado da rua do Passeio) — Sindicato dos Trabalhadores em Serviços de Esgoto do Rio de Janeiro — Sindicato dos Trabalhadores de Empresas Telefonicas do Rio de Janeiro — Sindicato dos Empregados em Casas de Diversões do Rio de Janeiro — Sindicato dos Trabalhadores em Empresas de Carris Urbanos do Rio de Janeiro — Sindicato

(Conclue na 11ª pag.)

A Prefeitura e as Solenidades de Hoje

FECHARÁ O COMERCIO ÁS 12 HORAS — O PONTO NAS REPARTIÇÕES — O COMPARECIMENTO DO FUNCIONALISMO

COMUNICAM-NOS DA SECRETARIA DO PREFEITO:

"De ordem do sr. presidente da Republica, hoje, dia 10, o comercio deverá cerrar as portas ás 12 horas.

Para que os serventuarios possam comparecer ás solenidades comemorativas da instituição do Estado Nacional, o ponto, hoje, nas diversas repartições da Prefeitura, será encerrado ás 13 horas.

Afim de que a Prefeitura do Distrito Federal colabore para o maior realce da concentração a ser realizada hoje, ás 16 horas, na Esplanada do Castelo, e em que será ouvida a palavra do chefe da Nação, o prefeito Henrique Dodsworth dirigiu convite a todo o funcionalismo da Prefeitura, concitando-o a comparecer a essa solenidade".

Ontem, no Catete

DESPACHARAM COM O PRESIDENTE DA REPUBLICA OS MINISTROS DAS RELAÇÕES EXTERIORES E DA AGRICULTURA — RECEBIDOS EM AUDIENCIA

O presidente da Republica recebeu, ontem, para despacho, no Palacio do Catete, os srs. Apolonio Sales, ministro da Agricultura e Osvaldo Aranha, ministro das Relações Exteriores. Em audiencia o chefe do Governo recebeu uma comissão de doutorandos da Faculdade Nacional de Medicina, chefiada pelo professor Martagão Gesteira.

— O comandante Otavio de Medeiros, sub-chefe do Gabinete Militar da Presidencia representou o presidente da Republica na solenidade, ontem realizada, da inauguração da nova sede do Clube Militar.

— Esteve, ontem, no Palacio do Catete, o professor Alfredo Monteiro, da Faculdade Nacional de Medicina, para fazer entrega ao presidente da Republica dos dois ultimos tomos do livro de sua autoria "Técnica Cirurgica".

— O prof. Osvaldo Diniz Magalhães esteve no Catete, acompanhado de um grupo de radio-ginastas, para fazer entrega de um exemplar de um mapa de ginastica e de uma mensagem de saudação ao chefe do Governo.

— Estiveram, ontem, no Palacio do Catete, os drs. Oton da Silva e Souza e Domingos Menezes, respectivamente, presidente e tesoureiro do III Congresso de Brasilidade, afim de convidar o presidente da Republica para a instalação do Congresso, a se realizar amanhã, ás 19 horas, no salão da Escola Nacional de Musica. Outrossim, convidaram para o almoço que se realizará em homenagem aos ministros de Estado e interventores no proximo dia 11, ás 13 horas, na ABI.

— Estiveram, ontem, no Palacio do Catete, os srs. Guilherme Guinle, Veiga Soares, Luiz Mendonça e José Eloi afim de convidar o presidente da Republica para a solenidade inaugural da Exposição Nacional de Orquideas a se realizar no Automovel Clube do Brasil dia 13 do corrente.

Iniciado o Controle Sobre os Frigorificos e Matadouros

Iniciando o controle sobre frigorificos e matadouros, foram designados ontem para delegados os srs. Eugenio Esquerdo Pirajá Curty, junto ao matadouro da Penha, Frigorifico Iguassu' e Matadouro Modelo de Niterol, sr. Paulo da Silva Fernandes, junto ao Frigorifico Anglo Sociedade Anonima; e o sr. João Paiva de Lacerda, junto aos Frigorificos Wilson do Brasil e Armour.

Em Atividade a Policia Paulista Para Evitar Perturbação da Ordem

UMA NOTA DA SECRETARIA DE SEGURANÇA PUBLICA

S. PAULO, 9 (Da Sucursal do DIARIO CARIOCA) — A Secretaria de Segurança Publica comunica, através da "Agencia Nacional": — "A Secretaria de Segurança Publica, considerando que elementos interessados na perturbação da tranquilidade publica, anunciam, á revelia da Policia, e contrariando as disposições legais, a realização de comicios, avisa que, para resguardar a ordem, não permitirá qualquer reunião, dessa natureza e que agirá com a maxima energia contra os que tentarem perturbá-la".

O Drama dos Menores-Carregadores Nas Feiras Livres

Os Contrastes da Vida Humana — Perseguições Injustas e Cenas de Choro — Correria e Tumulto — "Lá Vem o "Rapa"! — Uma Sugestão...

Um grupo de pequenos carregadores

As feiras-livres, que se realizam diariamente nos diversos bairros da nossa capital, oferecem um aspecto pitoresco e bizarro, algo parecido com um acampamento de ciganos, com suas barracas de pano, em variadas cores, cheias de generos hortaliças e frutas, em cujos balcões improvisados discutem, debruçados, e em altas vozes, o negociante e o freguês, regateando o preço das mercadorias.

A barulheira e a confusão provocadas pelas pessoas que passam tagarelas, acotovelando-se nos estreitos "corredores" entre as barraquinhas enfileiradas, confundem-se com os gritos estridentes dos "barraqueiros", apregoando a plenos pulmões e batendo palmas, para chamar a atenção dos transeuntes que continuam a caminhar, indiferentes a tudo aquilo.

Esse tumulto provoca, por vezes, um forte nervosismo ás pessoas ainda não familiarizadas com o ambiente reinante nesses "mercadinhos ambulantes", que ali vão pela primeira vez, no intuito de adquirir generos mais baratos.

CONTRASTES

Os quadros mais chocantes e contraditorios da vida humana estão ali representados sob os diferentes aspectos. Ao lado das damas elegantes que ali comparecem acompanhadas de empregados para conduzir as mercadorias adquiridas, aparece a legião de maltrapilhos que perambula pela feira, remexendo os restos de frutas e verduras estragadas, julgadas imprestaveis, na ansia de encontrar alguma mercadoria ainda em bom estado, que sirva para a sua modesta cozinha.

A grande maioria desses faiscadores de "xepa" é composta de mulheres pobres, vindas dos morros adjacentes, trazendo numerosos filhos, sujos, anemicos, doentes, que bem revelam o meio ambiente em que vivem, definhando-se á mingua de assistencia social.

OS MENORES CARREGADORES

Em rapidas linhas, traçamos um quadro geral das feiras-livres, em quase todos os seus aspectos.

Enquanto as pobres mulheres se preocupam em revirar os entulhos, seus filhos, de pés descalços e cobertos de molambos, perambulam indolentemente, parando em uma ou outra barraca, sobraçando um caixote, um cesto ou empurrando um carrinho de madeira para oferecer na sua voz languida e melancolica os seus prestimos ás freguesas ricas, estacionadas ao lado de uma pilha de sortimento, á espera de condução.

São pobres infelizes que ao invés de se filiarem ao grande numero de menores pivetes que infestam a cidade, dedicam-se áquela ingrata profissão.

As suas idades variam entre sete e quinze anos e quando falam, as suas palavras são como um pedido de misericordia. E eles, ansiosos por conseguir minguados cruzeiros em troca desse serviço, continuam andando e a proclamar:

— "Carregador, freguês!"

—"LA' VEM O RAPA"!...

Em dado momento, porem, um dentre eles solta um grito de terror, que desperta a atenção de todos:

— "Lá vem o "rapa!"...

E como por encanto, tomados de um estranho pavor, desandam a correr desenfreadamente, saltando por entre sacos de mantimentos, perseguidos pelos fiscais, ante uma surpresa geral.

A unica preocupação é carregar o cesto que eles apertam sob o braço, como se aquilo fora para eles uma rica dadiva.

Cenas tristes então se desenrolam. Os mais pequeninos e menos ageis que não puderam escapulir, choram e suplicam que lhes não levem os cestos. Mas ,tudo inutilmente...

O "rapa", conforme todos sabem, é a denominação dada aos caminhões da Prefeitura encarregados de fiscalizar as feiras-livres, impedindo que os menores carregadores exerçam a sua profissão.

Alem desses há tambem os policiais de serviço nessas localidades que, do mesmo modo, impedem que esses pobres coitados ganhem honestamente a vida.

Essa perseguição, injusta e deshumana, que vem sendo feita aos referidos menores, necessita ser moderada.

Somos de opinião que se deveria abrir um precedente nessa questão, pois, em caso contrario, seria contribuir, embora indiretamente, para que esses infelizes se transformem em "pivetes" ou em futuros larapios, os quais, mais tarde, serão elementos nocivos á sociedade.

HA QUATRO SECULOS

Nostradamus Previu a Vitoria da RAF

Revolução Na Italia, Alemanha e Espanha — A Reunião da Esquadra Francesa á da Inglaterra — O Começo do Fim do Eixo — O Desmoronamento do Fascismo

O que Nostradamus escreveu em 1555, a Historia vem confirmando desde então até hoje. O que os seus versos profeticos vaticinaram sobre esta guerra, o DIARIO CARIOCA publicou numa famosa série de reportagens que estampamos ha tres anos passados através da exegese dos melhores interpretes do genial médico da França medieval. Estas reportagens foram de tal forma confirmadas pelos fatos que desde logo em seguida á sua publicação, até hoje, foram acontecendo que deliberamos empreender a presente nova série de reportagens, na qual estamos fazendo um balanço entre o que escrevemos antecipadamente nas paginas do DIARIO CARIOCA, e o que os acontecimentos vêm escrevendo posteriormente nas paginas da Historia, e, ao mesmo tempo, fazendo uma reconstituição do que então escrevemos, baseados na obra do profeta gaulês e ainda não se realizou. Os leitores verão, assim, o que foi previsto e aconteceu, e verá se vale a pena ou não acreditar no que está previsto e ainda resta acontecer.

Hitler

A REAÇÃO INGLESA

Vimos na reportagem anterior o que Nostradamus previra para o começo das hostilidades ofensivas do Reich contra o solo inglês e o fato de "Londres, por estar descoberta, será atirada á luta". E' o blitzkrieg aereo que a Inglaterra e sobretudo sua capital sofreram. E tambem vimos o inimigo fazendo "grandes esforços á porta que guarda a Inglaterra sobre o oceano". E' o sonho desfeito da invasão.

Franco

Está aí a ofensiva nazista. A resposta a esta ofensiva está em outros versos, onde o profeta prevê a resistencia e reação vitoriosa da Grã-Bretanha. Nostradamus escreveu: "Durante a guerra, a Inglaterra, tendo atingido o seu apogeu, o rubro adversario tornar-se-á palido de medo perante o assombro do Grande Oceano" (Centurias, II 31).

Aí está a surpresa, a terrivel surpresa que encontraram os aviões de Goering e os projetos de invasão dos generais do Reich, perante o assombro do "Grande Oceano". O Grande Oceano, como no tempo de Nostradamus era conhecido o Atlantico, assistiu com efeito a um dos grandes assombros desta guerra. Assistiu ao espetaculo empolgante da RAF reagindo contra o poderio esmagador da Luftwaffe, derrotando-o, abatendo-o, fazendo-o recuar, "palido de medo".

Aí está em sintese, descrita, em 1555, a "batalha da Inglaterra", que, em 1940, encheu, não apenas a Alemanha, porém, o mundo de surpresa.

REVOLUÇÃO NA ITALIA, ALEMANHA, E ESPANHA

Mussolini

Está prevista a grande crise e sua passagem vitoriosa, graças á inquebrantavel resistencia britanica.

Mas as profecias de Nostradamus não param aí, pois, segundo seus melhores exegetas, seus vaticinios se estendem até o ano de 1999.

O maior dos profetas leigos do mundo previu esta guerra até um ponto espantoso de minucia exatidão.

Prevista a vitoriosa resistencia britanica, começam agora os vaticinios da derrota totalitaria que atingem aqui ao grau mais impressionante da realidade e nitidez.

Ainda quando os publicamos, ha mais de tres anos, poderiam, de certo, parecer delirio de um louco, tal era o antagonismo entre a realidade de então e as perspectivas que ela oferecia para o futuro.

Passados estes 3 anos, porém, adquirem estas previsões um carater que chega a ser quase inverossimel de correspondencia com os fatos.

Nostradamus começa a se referir a estes sucessos da seguinte maneira: "E que as esquadras inglesa e francesa conseguem, finalmente, reunir-se". Este fato está muito nitido em todas as memorias: Como, depois das varias peripecias que caracterizaram as relações franco-britanicas, depois da rendição Petain-Laval, as duas frotas de guerra vieram finalmente a se unirem.

Mas Nostradamus prossegue: "Ao mesmo tempo, dar-se-ão revoltas nos exercitos italiano e alemão e uma nova revolução surgirá na Espanha". (Presagios, 2).

Estão aí as primeiras indicações do principio do fim. E' o desmoronamento do Eixo que começa: revolução na Italia, que já se verificou e pôs fim ao regime fascista; revolução na Alemanha, que ainda não se realizou (ao que se saiba pelo menos), mas que é de esperar se verifique a qualquer momento; e, finalmente, na Espanha, onde nada faz crer que não possa realizar-se...

Nostradamus prossegue, porém. E dá de cada um destes movimentos, detalhes os mais impressionantes e completos. Os mais certos tambem, como verificaremos no caso da Italia em nossa reportagem de amanhã.

LIVRARIA ALVES
Livros colegiais e Academicos

Diario Carioca

RIO DE JANEIRO, QUARTA-FEIRA, 10 DE NOVEMBRO DE 1943

A nossa opinião

A Palavra do Presidente

O PRESIDENTE Getúlio Vargas falará hoje à Nação. Dois pontos essenciais constituirão os assuntos da oração do chefe do Govêrno: o aumento de vencimentos do funcionalismo civil e militar e a Consolidação das Leis Trabalhistas que entra em vigor. Sôbre êsse último ponto, cumpre salientar, com todo o espirito de justiça, constituir uma das maiores conquistas sociais da Revolução de 1930. Êsse movimento capitulou no seu programa o reconhecimento dos direitos e das reivindicações dos trabalhadores brasileiros. A nossa legislação social, de ano a ano, aumentava, atingia novos aspectos do problema trabalhista e, tal foi a altura a que chegou, que a Consolidação se impunha, no objetivo de evitar balbúrdias e confusões no cumprimento dos dispositivos esparsos no grande número de leis e decretos. A Consolidação, afinal, foi decretada em 1 de maio dêste ano e hoje entra em vigor, em todo o Brasil.

Na organização dêsse código de trabalho, não foram apenas colecionadas as leis aprovadas nestes treze anos. Estas foram coordenadas, aperfeiçoadas, corrigindo-se-lhes as lacunas, as omissões, as contradições e imprimindo-se-lhes o cunho da unidade que a experiência vinha demonstrando ser necessária.

A instituição da obrigatoriedade da carteira profissional, as férias e o aviso prévio para os trabalhadores rurais, a redução de oito para seis horas de trabalho nas minas, a exigência de mais confôrto para o trabalho das mulheres e dos menores, o estabelecimento do princípio de igualdade de salário, sem distinção de sexo, a definição inteligente e segura do princípio da estabilidade no emprêgo, eis, além de outras, as inovações realizadas na Consolidação das Leis Trabalhistas.

A Consolidação representa, pois, uma conquista pacífica dos trabalhadores do Brasil.

* * *

Qualquer que seja o juizo do futuro sôbre o govêrno do sr. Getúlio Vargas, ao comentar a época em que vivemos, o historiador terá de reconhecer que êle tem prestado serviços relevantes ao Brasil. Bastaria citar o combate às sêcas do Nordeste, o saneamento da Baixada Fluminense, a Siderurgia, a exploração do petróleo, a criação de núcleos coloniais em várias regiões do país, a abertura de estradas de rodagem, a construção de prédios para os diversos Ministérios, a reorganização das nossas classes armadas, o preparo técnico da juventude proletária etc. O Brasil não negará ao chefe do Govêrno a justiça que lhe é devida.

Neste momento histórico, o sr. Getúlio Vargas soube ouvir a voz da opinião pública, salvando a tempo a nossa dignidade e incorporando o Brasil ao grupo das nações que se batem pela restauração, no mundo, dos princípios do direito internacional e da verdadeira democracia.

ANES DIAS

MAURICIO DE MEDEIROS

A medicina brasileira perdeu um grande nome! Anes Dias era, em verdade, no campo do ensino médico e do exercicio profissional, o herdeiro de Miguel Couto.

Pouco o conheci como homem. Encontros fortuitos á cabeceira de doentes comuns, se muito me diziam do profissional hábil, proficiente, pondo uma grande inteligencia no uso dos dados da técnica moderna, pouco podiam dizer-me do homem. Mas esse pouco valia muito para quem sabe observar. A lhanura no trato, a afabilidade para com o colega, a delicadeza afetuosa para com o doente, eram traços marcantes de uma personalidade forte, que não se deixa atordoar pela fama conquistada pelo seu real valor.

Quando Anes Dias veio transferido do Sul, embora já fosse um nome conhecido em nossos meios médicos por suas brilhantes pesquisas, nem todos aplaudiram o ato do Governo. Rejubilo-me de ter sido dos poucos que o fizeram publicamente, não apenas quanto a essa transferencia como quanto á de Castro Araujo, o bonissimo colega e o extraordinario cirurgião, que veio enriquecer os quadros da Faculdade. Os tempos se incumbiram de confirmar minhas previsões. Tanto um como outro se tornaram rapidamente verdadeiros chefes de escola, cada qual deles agrupando em torno de si jovens de valor, animados do espirito de pesquisa e de progresso.

Anes Dias creou entre nós o gosto pelo estudo das doenças da nutrição. Espirito moderno, dotou seu serviço do aparelhamento técnico indispensavel ás pesquisas que orientam o clinico com segurança no campo das aplicações práticas. Suas lições Clinica Médica, reunidas em volumes que se sucediam numa serie, que marcava a sua atividade didática, são repositorios de ensinamentos os mais uteis, bafejados pelas mais recentes conquistas da Ciencia. São livros que ficam, como ficaram os de Miguel Couto, os de Torres Homem, os de todos os que têm realmente construido qualquer coisa no nosso ensino médico.

Anes Dias se dedicava nestes ultimos tempos, segundo o que se pode deduzir de seus escritos, á cosmobiologia. E' um capitulo em branco na Ciencia. Branco, porque cumpre retirá-lo das brumas metafisicas do Passado, quando se pressentia algo da Verdade para a qual se aventuravam explicações. Só com o progresso das ciencias fisicas foi possivel trazê-lo para o terreno das pesquisas cientificas. Aqui e ali, têm surgido algumas hipoteses, algumas observações de carater técnico. Mas tudo está ainda por fazer.

Com seu espirito objetivo, estou certo de que Anes Dias conseguiria imprimir a esse ramo da Ciencia uma rota de pesquisas honestas e de resultados precisos.

A morte o surpreendeu ainda nos primeiros ensaios desse novo ramo da Biologia. Oxalá não sejam perdidos seus esforços e encontre ele continuador nessa especialização, pois que grandes verdades são sensiveis dentro do emaranhado das observações populares, das lendas e das tradições.

Morreu cedo demais Anes Dias. Muito podiamos ainda esperar de sua infatigavel atividade, tanto na medicina especulativa como na da prática cotidiana.

A Faculdade do Rio perdeu um de seus maiores valores. Recentemente chegado á sua Congregação, estou certo de que ela se orgulhava de possui-lo e sentirá imensamente a sua falta.

TÓPICOS

Expectativa Risonha

O FUNCIONALISMO publico está, hoje, com muitas esperanças. E' que, logo mais, o presidente da Republica, cumprindo a sua promessa, decretará o aumento geral dos servidores do Estado.

Ontem, nas repartições, quase não se tratou de outro assunto. Os palpites eram numerosos e os mais variados. Havia os elementos otimistas que anunciavam tabelas altamente generosas, enquanto que os pessimistas diziam que a majoração não chegava para a "média". E' claro que, ainda desta vez, a virtude deve encontrar-se no meio termo. De acordo com as possibilidades do erario, o abono será razoavel, embora não possa atender completamente ás necessidades decorrentes da elevação do custo da vida. Mas, nem por isso, a imensa maioria deixará de receber a sua melhoria em bases compensadoras. Inegavelmente, a medida, sendo justa e oportuna, virá aliviar o drama da existencia de muitos lares. E, assim, nada mais natural do que o ambiente de simpatica expectativa que está envolvendo a laboriosa classe dos servidores da Nação. O presidente Getulio Vargas receberá as provas mais sinceras do reconhecimento do funcionalismo, sendo perfeitamente compreensiveis as manifestações que lhe serão prestadas nesta data pelos elementos que compõem os quadros da administração do país.

* * *

O Ministro Morrison e as Industrias Britanicas

O SR. Morrison, ministro britanico do Interior, acaba de fazer novo discurso recomendando o controle oficial das grandes industrias. E, justificando o seu ponto de vista, o orador acentuou que o seu plano evitará três graves perigos: — primeiro, ineficacia de quaisquer medidas governamentais visando o surto industrial; segundo, exploração em proveito de alguns e não da coletividade; terceiro, influencia excessiva dos "capitães da industria" na esfera politica e uma soma de poderes exagerados desses elementos. O ultimo é, na opinião do ministro Morrison, o maior dos perigos, pois, amplas concentrações de forças economicas constituem ameaças ao regime democratico. "Eles devem ser nossas criaturas ou nós as suas e, neste caso, o nosso governo democratico será um fantoche em suas mãos." Acrescentou o titular do Interior da Grã-Bretanha que é preciso mudar os metodos atuais, embora o seu pensamento não seja muito radical. Acha ele que as pequenas industrias poderão continuar a funcionar sem controle do poder publico. E, mais ainda, entende o sr. Morrison que essas empresas precisam tambem ser defendidas contra os grandes "trusts".

As idéias do ministro britanico foram, porem, combatidas pelo presidente das organizações industriais inglesas, o qual afirmou que a nacionalização reclamada pelo sr. Morrison faria de seu país uma potencia de segunda classe.

A discussão agitou os meios economicos e politicos, mas, o sr. Churchill acalmou a situação, esclarecendo que o governo não adotara a sugestão do titular do Interior. A questão só futuramente será solucionada, em face das condições que surgirem após a guerra.

* * *

O Regente Feijó

NO dia 10 de novembro de 1843, há cem anos precisos, morria o padre Diogo Antonio Feijó. Figura excepcional da vida politica do Brasil Reino e Brasil Imperio, Feijó, como bem acentuou Silvio Romero, foi feito de uma só peça, inteiriça, inquebravel. Homem de grande dignidade moral, revolucionario por indole, Feijó foi no governo, num admiravel paradoxo, a sentinela da ordem e da lei.

Representante do Brasil na Constituinte de Lisboa, o padre paulista, rebelde e altivo, defendeu a independencia da sua patria, abandonando, de vez, a assembléia, quando viu que a metropole não ouvia os clamores dos brasileiros. Na Constituinte brasileira, eleita depois da Independencia, Feijó foi tambem um rebelde, batendo-se por medidas radicais que a época não comportava.

Ministro da Justiça e Regente do Imperio, Diogo Feijó reprimiu energicamente varios movimentos, e o fez implacavelmente, para salvar o país da desordem e da desagregação. Depois, em 1842, ei-lo novamente revolucionario, á frente da insurreição liberal de S. Paulo, a despeito da paralisia que lhe inutilizara os membros inferiores. Vencida a rebelião pelo Marquês de Caxias, ele, o antigo Regente do Imperio, viu-se preso, processado como chefe rebelde, estigmatizado pela virulencia oratoria de Bernardo de Vasconcelos e Carneiro Leão.

Feijó teve, nos ultimos dias da sua vida, um verdadeiro martirio. Sofreu tudo com animo sereno, imperturbavel. Só se curvou diante da morte. Já o chamavam de santo. Ele não o era. Mas, se teve erros no fastigio da sua gloria, foram eles purgados, com resignação estoica, pelo sofrimento dos ultimos anos.

* * *

A Russia e a Igreja

UM telegrama de anteontem noticiava as cerimonias religiosas realizadas na catedral ortodoxa de Moscou, para comemorar o aniversario de fundação da União Sovietica. O patriarca Sergio, chefe da Igreja russa, em seu sermão, exaltou a bravura dos soldados russos que, nos campos de batalha, defendem a integridade do solo patrio e expulsam para fora das suas fronteiras o invasor sanguinario e monstruoso. O patriarca pediu que todos rezassem pela vitoria das Nações Unidas e pela emancipação das nações oprimidas pela tirania fascista.

O fato de haver a Igreja Ortodoxa realizado essa solenidade, com todo o aparato do seu ritual, enche de jubilo todo o mundo civilizado, pois indica que a liberdade religiosa foi restabelecida na União Sovietica. A Russia timbra em demonstrar que está perfeitamente integrada com os principios da Carta do Atlantico e com as quatro liberdades preconizadas pelo presidente Roosevelt. Com efeito não poderia a União Sovietica se identificar com a causa dos ideais democraticos defendidos pelas Nações Unidas se não assegurasse essa liberdade de conciencia aos seus cidadãos.

Dois grandes passos deu o governo da União Sovietica para sua incorporação na cultura do Ocidente: a dissolução do Komintern e a garantia dos cultos religiosos. Desapareceram, assim, os dois grandes cavalos de batalha do nazismo — desse nazismo pagão, materialismo, brutal, que escarnece do nome de Deus, invocando-o, sacrilegamente, para justificar os crimes de Adolf Hitler!

Roosevelt Nomeia

NOVO MINISTRO DOS ESTADOS UNIDOS EM PORTUGAL

[illegible]TON, 9 (U. P.) — O presidente Roosevelt nomeou ministro em Portugal, na categoria de embaixador, o atual embaixador dos Estados Unidos em Lima, sr. Henry Norweb, que substitui o sr. Bert Fish, recentemente falecido.

Submarinos Alemães Afundados Nos Tres Ultimos Meses

LONDRES, 9 (Reuters) — Anuncia-se oficialmente que cerca de 60 submarinos alemães foram afundados durante os meses de agosto, setembro e outubro. A tonelagem de navegação perdida pelos aliados em outubro foi menor do que em qualquer outro mês durante a guerra, com uma unica exceção.

Luta Nos Balcans

TROPAS DA RUMANIA AVANÇARAM NA AREA CEDIDAS A HUNGRIA ....

ESTOCOLMO, 9 (A. P.) — Um despacho de Ancara para o "Social Democraten" diz que estão travadas intensas batalhas entre as forças dos "partisans" hungaros e rumenos no territorio de "Siebenbuergen".

Os relatorios recebidos dizem que as forças rumenas avançaram contra uma area que a Hungria arrancou ou conquistou da Rumania, dois anos atrás, sob a direção de Hitler.

COMENTARIO INTERNACIONAL

Efeitos da Conferencia de Moscou

Antonio Bento

JA' temos acentuado que, na ultima guerra mundial, os governos aliados custaram muito a entender-se sobre os problemas estrategicos comuns. Na atual conflagração, esse desacordo foi muito menor. Trata-se dum fenómeno perfeitamente natural, pois uma nação como a Inglaterra, tem problemas estrategicos e politicos muito diversos dos da Russia. O mesmo acontece em relação aos demais paises. Para a U. R. S. S., a questão mais importante e de maior urgencia é, desde o outono de 1941, a abertura da segunda frente, no Ocidente europeu. Para a Grã-Bretanha, a questão se apresenta sob outro prisma, o mesmo acontecendo no tocante aos E. Unidos. Enquanto isso acontece, para a China a primeira tarefa a ser realizada, no presente conflito, é uma ofensiva em grande estilo contra o Japão. Não precisamos acentuar que, no caso do Brasil, do ponto de vista dos nossos interesses diretos e imediatos, preferimos que as Nações Unidas vençam desde logo a Batalha do Atlantico e expulsem deste oceano os corsarios alemães.

Há, portanto, problemas estrategicos distintos e não raro antagonicos, num bloco de paises aliados. Obtem-se um equilibrio perfeito, quando todos esses problemas são harmonizados, chegando-se a uma solução de conjunto, na qual cada uma das potencias enganjadas na luta faz concessões, em beneficio do interesse geral. Foi o que aconteceu na recente Conferencia de Moscou, cujas deliberações militares permanecem secretas. Falando agora aos jornalistas, o presidente Roosevelt "acentuou que está atarefadissimo, no exame das principais decisões tomadas na capital russa. Isso significa que as deliberações de carater militar, adotadas na conferencia Molotov-Eden-Cordell Hull, são tambem da maior importancia e alcance, ultrapassando os planos traçados recentemente em Quebec, quando o primeiro magistrado norte-americano se encontrou com o sr. Churchill, para prepararem o ataque de seus paises contra a Fortaleza de Hitler.

A confissão do presidente Roosevelt é rica de sugestões, deduzindo-se da mesma que a proxima segunda frente será não somente uma operação anglo-americana e sim uma operação anglo-russo-americana. Como corolario do fato, a questão do comando unico terá de ser resolvida de acordo com as três potencias. E' essa a principal conclusão a que chegará qualquer comentarista que examine o problema em termos de rigorosa objetividade.

Sob o aspecto politico, tambem foi enorme a repercussão da conferencia de Moscou. Ao deixar essa capital, o sr. Anthony Eden acentuou, com um espirito essencialmente realista, que permanecendo unidas, as grandes potencias democraticas, poderiam vencer todas as dificuldades. Caso sucedesse o oposto, teriam de enfrentar, desfavoravelmente, essas mesmas dificuldades. A verdade é que, do ponto de vista politico, foram excelentes os frutos resultantes da conferencia triplice. O novo rumo tomado pelo caso da reconstrução democratica da Italia foi a primeira consequencia benefica dos entendimentos a que chegaram os srs. Cordell Hull, Eden e Molotov. Pode-se dessa forma concluir que a reconstrução dos demais paises será realizada de acordo com o que se fizer na Italia.

Em discurso feito agora para os alunos do Colegio de Harrow, o sr. Churchill teve oportunidade de referir-se á imensa "responsabilidade" que recairá sobre o seu país e as demais potencias democraticas, que assumiram o grave encargo de plasmar o futuro do mundo, no após-guerra. As gerações que estão atualmente nas escolas devem ser educadas, afim de que amanhã não se repitam os erros politicos de ontem. O "premier" britanico, que é um incomparavel lider de guerra, fez declarações que o habilitam como um dos grandes artifices da paz futura, ao pedir que os jovens do colegio de Harrow contribuam, com o seu equilibrio e sabedoria, para cicatrizar os horriveis ferimentos causados pela guerra, mostrando as mesmas qualidades das gerações que tão maravilhosamente cumpriram os seus deveres militares.

E' esse o equilibrio que devem ter todas as Nações Unidas, que acabam de sair fortalecidas, em face das deliberações da Conferencia de Moscou.

O discurso há três dias pronunciado por Stalin só fez reforçar o acordo triplice. Já agora não resta a Hitler outra alternativa senão a derrota total, que importa na extinção de seu monstruoso regime. Dessa dura realidade estão todos convencidos no Terceiro Reich, inclusive o proprio Fuehrer. Sua oração de ontem já admite que a derrota é certa. Apenas o ditador nazista afirma que não capitulará um minuto antes da hora. Esse truismo já não constitue surpresa para ninguem. Contudo, essa impressionante confissão veio mostrar que Hitler está certo da inapelavel sentença de morte que o espera. Trata somente de adiar o dia do juizo final.

Com o seu tremendo humorismo, Stalin condenou o Fuehrer á conquista do inferno, uma vez que o chefe germanico já não pode conquistar um palmo de terra na Europa.

Hitler está acuado e solta rugidos de odio e desespero como uma fera mortalmente ferida. Seu discurso de ontem talvez seja um dos ultimos de sua fantástica e super-maligna carreira politica. A conferencia de Moscou veio tirar-lhe as ultimas esperanças de conseguir uma paz negociada, que resultasse das divergencias do bloco aliado. Assim tudo terminou de forma contraria aos cálculos nazistas. O acordo a que chegaram as três potencias resultou dum debate franco, minucioso e leal. Por isso mesmo, esse acordo está destinado a exercer duradouro e profunda influencia na reconstrução do mundo. E' essa, em linhas gerais, a impressão que todos experimentam dez dias após o encerramento da conferencia de Moscou.

"QUI PRO QUO"-CONDIÇÃO NORMAL DA VIDA

JOAQUIM DE SALES

AS situações de qui pro quós são em geral a boa fortuna das comedias desopilantes nos teatros populares. Elas complicam-se de tal modo que ninguem lhes pode prever o desfecho, e, quanto mais dificil se mostra o desenlace, maior é o sucesso da peça burlesca.

Na vida prática não é pouco frequente emaranhar-se a gente em constantes qui pro quós, ou, como com maior exatidão dizem os franceses no "équivoque". E é curioso e não raro inconcebivel que um país, mesmo um grande país, possa viver 50 anos no equivoco sem o perceber, até que abra os olhos e dê marcha á ré para cair em outros equivocos, mas não saindo nunca do mesmo estado de inadvertencia mórbida.

Monsieur Joseph Prudhomme tambem era prosador sem o saber e tinha idéias politicas assentadas, posto que ás vezes pessimistas, quando, por exemplo, dizia que "o carro do Estado navega sobre um vulcão" e considerava a espada que tinha deante dos olhos "o mais belo dia de sua vida."

Os senhores já consideraram serenamente, sem "parti pris", o que se deu na Italia e o que se está dando na Alemanha? Será crivel que um povo vivo e inteligente como o italiano se haja deixado levar pela lábia e a eloquencia barata de um audacioso cabotino que pretendeu operar a transformação do genio e do temperamento do povo peninsular apenas por uma simples modificação de cor na indumentaria dos homens, preservando-lhes o uso obrigatorio da camisa preta?

Que dizer então do povo alemão, cuja cultura é um dos prodigios da civilização contemporanea e que se roja de joelhos deante de um gritador alucinado e a seus pés deposita toda a sua confiança; que acredita nos seus "institutos iluminados e cegamente o acompanha até ao matadouro onde não escaparão nem os chifres desse povo-gado assim imolado estupidamente pelos caprichos, a ambição e o orgulho de um egresso de hospicio?

* * *

Os casos pessoais aplicam-se perfeitamente ás situações nacionais. Lembra-nos agora um episodio narrado por festejado memorialista por quem ficamos sabendo o que sucedeu a um banqueiro estrangeiro de nome Suderland domiciliado em São Petersburgo e que logrou grangear as boas graças e a proteção de Catarina a Grande.

Suderland era riquissimo e tinha entrada livre para entrar no imperial palacio quando bem o entendesse. Mas não há bem que sempre dure...

Certa manhã viu ele sua residencia, aliás suntuosa, cercada de cossacos, a cuja frente se encontrava o chefe de policia da capital. Este pediu licença para lhe falar.

— Monsieur Suderland, é com o maior pesar que venho desempenhar aqui uma dolorosa missão de que me encarregou minha graciosa Soberana. A ordem que recebi da Rainha é a mais severa que se possa imaginar e, de só pensar nessa severidade, todo me arrepio... Nem sei a natureza e a extensão de sua falta... Mas deve ter sido muito grande e muito grave...

— Eu tambem, sr. chefe de policia, ignoro qual possa ser o meu delito. Ignoro-o mais que o senhor. Enfim, diga-me: de que sou acusado? Qual a ordem que recebeu da Augusta Soberana?

— Nem ouso dizê-lo, sr. Suderland...

— Teria eu perdido a confiança de S. Majestade?

— Ainda se fosse a confiança... A confiança pode ser recuperada e uma demissão tornada sem efeito. Se fosse só isto, não me veria o senhor tão desolado quanto me acho..

— Quer então a rainha expulsar-me da Russia e fazer-me voltar ao meu país?

— Isso nada seria, porque com a sua imensa fortuna qualquer vive nababescamente em toda parte...

— Então quer ela exilar-me para a Siberia?

— Que Siberia! De lá ainda se pode voltar...

* * *

Suderland tremia ao pensar na derradeira de suas terriveis hipoteses. Um breve silencio se estabeleceu entre os dois. O banqueiro mirava o algoz da cabeça aos pés. O esbirro não levantava os olhos cravados no chão. A vitima interrompeu o silencio num movimento de desespero.

— Será então, exclamou ele em prantos, que minha vida corra perigo?! Diga-me logo! A morte parece-me menos cruel que essa espera insuportavel.

— Muito pior que a morte, meu pobre amigo! Recebi ordem direta de minha graciosa Soberana de o embalsamar!!!

Suderland deu um salto, como se obedecesse a irresistivel reflexo.

— E o senhor não fez sentir á Rainha, tão boa, tão clemente, que ainda ante-ontem me dirigiu palavras tão doces, o horror, a barbaria, a extravagancia dessa ordem? Teria ela perdido a razão ou a teria perdido o senhor?

— Acredite-me, senhor, que procurei fazer o que ordinariamente não ousamos sequer sugerir ou mesmo fazer adivinhar... Acentuei bem a minha surpresa, fazendo transparecer a dor e a aversão que me causava o cumprimento de uma tal punição; porem a Rainha mostrou-se inflexivel e mesmo encolerizada, pondo-me fora do gabinete e dizendo-me indignada: "Vá já! O seu dever é cumprir as ordens que me digno de lhe dar, e não tuja nem muja! Já e já, vá embalsamar o Suderland...

* * *

Nem é possivel descrever o medo, a cólera, o tremor do misero banqueiro. Após ter-lhe permitido livres expansões á sua angustia, o chefe de policia concedeu-lhe o prazo de 15 minutos para pôr ordem a seus papeis.

Suderland suplica, em palavras de indizivel aflição ao carrasco, que lhe conceda a graça final de escrever um pequeno bilhete á imperatriz implorando a sua graça e compaixão e o esbirro acabou por ceder á suas instancias. E escreveu algumas linhas entregando-as ao conde de Bruce para as fazer chegar á Rainha. O titular tomou o chefe de policia por maluco e convidou-o a acompanhá-lo até ao imperial palacio, onde aguardaria a decisão de Catarina. Esta, ao ler o bilhete do banqueiro, ordenou que o banqueiro fosse posto em liberdade imediatamente. Catarina havia perdido seu melhor cão de estimação de nome Suderland, nome que lhe pusera em lembrança de um seu amigo inglês que lh'o dera de presente.

Morto o cachorro, ela quis prestar-lhe essa derradeira homenagem de carinho e de saudade, mandando ao seu chefe de policia que o fizesse embalsamar e nunca pela sua cabeça havia passado a idéia de embalsamar vivo o banqueiro Suderland de quem ela gostava tanto quanto do animal do mesmo nome que falecera na véspera.

* * *

"Mutatis mutandis", na vida prática tem-se embalsamado muita gente boa por muito cão de estimação... Mas a vida nem por isso se interrompe e continua o seu curso sem parar, porque esses pequeninos equivocos são o prato de todos os dias e constituem o padrão quotidiano da nossa peregrinação sobre a terra.

O que fosse normal é que feriria a nossa sensibilidade, dando-nos a impressão do que deve ser a extravagancia e do que deve ser o disparate...

ATOS DO CHEFE DO GOVERNO

Exonerações, Supressão de Cargos, Autorizações, Aposentadorias, Exonerações, Nomeações e Demissões Nas Pastas da Justiça, Agricultura, Educação e Viação — Outros Decretos - Leis

O presidente da Republica assinou os seguintes decretos:

NA PASTA DA JUSTIÇA

Concedendo exoneração a Odilon Dias Pereira, das funções de membro do Conselho Administrativo do Estado de Minas Gerais e nomeando José Alves Castilho Junior, para substitui-lo.

Suprimindo os seguintes cargos extintos — 1 de chefe de portaria e 1 de auxiliar de secretaria do extinto Senado Federal, 1 de oficial administrativo, classe I, 1 de artifice, classe G, 1 de continuo, classe F e 1 de servente, classe D.

NA PASTA DA AGRICULTURA

Autorizando o cidadão brasileiro José Maria Pinto a pesquisar turfa nos municipios de Prados e Rezende Costa, de Minas Gerais.

NA PASTA DA EDUCAÇÃO

Concedendo exoneração ao major Aluisio Pinheiro Ferreira do cargo, em comissão, de diretor da Estrada de Ferro Madeira-Mamoré e nomeando o engenheiro Joaquim de Araujo Lima para substitui-lo.

Nomeando, interinamente, postalista, classe E, Oto Campos Rodrigues de Figueiredo, Romeu Xavier, Vanda Leal, Valdemar Werneck e Wilson Lira.

Aposentando Valencio José da Silva, carteiro, classe G, e Iraci Rocha, escriturario, classe F.

Demitindo Francisco Cornelio de Medeiros, agente da estrada de ferro, classe E.

Reintegrando Edgar Cavaca, ex-escrevente de 2ª classe da EFCB, no cargo da classe F da carreira de escriturario.

NO DASP

Nomeando Nasciro Soares Santos, datilografo, classe D.

NO CONSELHO NACIONAL DE AGUAS E ENERGIA ELETRICA

Nomeando Valdemar José de Carvalho, engenheiro, classe M, para suplente do Conselho.

O presidente da Republica assinou um decreto-lei estendendo aos diplomados pelo Curso de Educação Fisica do Departamento de Educação Fisica do Departamento de Educação Fisica da Marinha as regalias de licenciado em educação fisica.

— O presidente da Republica assinou decretos declarando de utilidade publica a "União de Funcionarios Municipais do Estado do Rio Grande do Sul" com sede em Sta. Maria e o "Clube Militar da Reserva do Exercito".

Loteria Federal do Brasil

De acordo com o despacho proferido pelo Sr. Diretor das Rendas Internas, será extraida amanhã, quinta-feira dia 11 do corrente, a Loteria anunciada para Hoje.

NOTICIAS DO D. A. S. P.

INSCRIÇOES A SEREM ABERTAS — PROVAS DE HABILITAÇÃO — (ESTADOS)

Inspetor XV da Divisão de Ensino Secundario do M. E. S. — (P. H. 453): de 11-11-43 a ...... 20-12-43.

CONCURSOS E PROVAS EM REALIZAÇÃO

Auxiliar de Escritorio VII, VIII e IX da Policia Civil do Distrito Federal do M. J. N. I. — P. H. 424 — A Parte II será identificada amanhã, dia 11, ás 13 horas, na Divisão de Seleção.

Os candidatos terão vista das provas, logo a seguir, mediante prova de identidade.

Estatistico Auxiliar de qualquer Ministerio — C. 114 — As provas de Matematica e Nivel Mental e Aptidão serão identificadas amanhã, dia 11, ás 16 horas, na Divisão de Seleção.

Os candidatos terão vista das provas, logo a seguir, mediante prova de identidade.

Assistente de organização do Dasp -P. H. — 391 - A parte I será realizada amanhã, dia 11, ás 19 horas e 30 minutos, na sala n. 22 do Externato do Colegio Pedro II.

Estatistico Auxiliar de qualquer Ministerio — C. 114 — A prova escrita de Estatistica será realizada no proximo dia 14, ás 8 horas, no Externato do Colegio Pedro II (Avenida Marechal Floriano, 80).

Os candidatos deverão levar o seguinte material: duplo-decimetro, esquadro, compasso, transferidor e lapis preto.

Auxiliar de Trafego VII e Praticante de Trafego IV e V da Diretoria Geral e das Diretorias Regionais dos Correios e Telegrafos do Distrito Federal e do Rio de Janeiro do M. V. O. P. — P. H. 435 — A parte unica (Português, matematica e geografia) da prova será realizada no proximo dia 14, ás 8 horas, no Externato do Colegio Pedro II (Avenida Marechal Floriano, 80).

Praticante de Escritorio IV da Diretoria Nacional dos Correios e Telegrafos do Rio de Janeiro do M. V. O. P. — P. H. 437 — Esta prova será realizada de acordo com a seguinte escala:

Parte I — (Português e Matematica) — proximo dia 14, ás 8 horas, no Externato do Colegio Pedro II (Avenida Marechal Floriano, 80);

Parte II — (Datilografia) — proximo dia 16, ás 9 horas e 30 minutos, na Divisão de Seleção (Praça Marechal Ancora).

CHAMADA DE INTERINOS

Os interinos das carreiras de Bibliotecario, Arquivista, Médico Legista, Detetive e Guarda-Civil deverão providenciar no Posto de Inscrições da D. S. a regularização das inscrições feitas "ex-officio" na forma da lei.

Os interinos da carreira de desenhista auxiliar tambem deverão providenciar a regularização das inscrições feitas "ex-officio" na forma da lei, no Posto de Inscrições da D. S. ou nos Postos de Inscrições das Delegacias dos Industriarios nos Estados em que se acham abertas inscrições ao referido concurso.

ENTREGA DE CERTIFICADOS DE HABILITAÇÃO

Os candidatos habilitados nas provas de Auxiliar e Praticante de Escritorio de qualquer Ministerio (P. H. 270|11) — Tipo B — (Datilografia), Armazenista X e XI do DASP (P. H. 392) e Mensageiro do DASP (P. H. 399) devem comparecer á Divisão de Seleção (Praça Marechal Ancora), afim de receberem os certificados de habilitação.

INSCRIÇÕES ABERTAS — CONCURSOS — (DISTRITO FEDERAL)

Arquivista do DASP, até o dia 16; Bibliotecario de qualquer Ministerio, até o dia 23; Médico Legista do M. J. N. I. e Detetive do M. J. N. I. até o dia 30; Guarda Civil do M. J. N. I., até o dia 10 de dezembro.

CONCURSOS — (DISTRITO FEDERAL E NOS ESTADOS)

Desenhista Auxiliar dos Ministerios da Viação e Obras Publicas, Educação e Saude, Agricultura e Aeronáutica, até o dia 13 de dezembro.

PROVAS DE HABILITAÇÃO — (DISTRITO FEDERAL)

Auxiliar e Praticante de Escritorio de qualquer Ministerio — permanente; Laboratorista VII (Seção de Metalografia e Fotografia) do Instituto Militar de Técnologia do M. G., Laboratorista VII (Seção de Balistica e Metrologia) do Instituto Militar de Técnologia do M. G., Auxiliar de Escritorio VII do Presidio do Distrito Federal do M. J. N. I., até o dia 12, Fotografo Auxiliar VII do Instituto de Psiquiatria do M. E. S., Projetador Auxiliar XIII da Imprensa Naval do M. M. e Taquigrafo XV e XVI do DASP até o dia 17, Técnologista XXI do Instituto Nacional de Oleos do M. A., até o dia 18.

EDITAL

BANCO GERMANICO DA AMERICA DO SUL, EM LIQUIDAÇÃO

Concorrencia publica para venda de armarios e arquivos de aço, cofres, mesas de madeira e utensilios diversos

A Interventoria Federal no Banco Germanico da America do Sul, em liquidação, torna publico que, pelo prazo de 8 dias a partir de 19 de novembro de 1943, data da primeira publicação do presente, receberá em sua sede, á rua da Alfandega n.° 5, nesta, propostas para venda de armarios e arquivos de aço, cofres, mesas de madeira e utensilios diversos, que poderão ser examinados pelos interessados diariamente das 15 ás 16 horas (aos sabados das 10 ás 11), no local acima, onde serão prestados todos os esclarecimentos a respeito.

As propostas, que deverão mencionar, separadamente, os numeros dos lotes a que se referem, e a oferta para cada lote, serão recebidas até ás 11 horas do dia 20 de novembro de 1943, e sua abertura terá lugar no dia 22, ás 15 horas, perante os interessados, no gabinete da Interventoria.

A INTERVENTORIA

A Santa Casa de Misericordia de Santos Comemorou o Seu IV Centenario

O DISCURSO DO EMBAIXADOR J. C. DE MACEDO SOARES AO ABRIR A SESSÃO COMEMORATIVA

A Santa Casa da Misericordia de Santos comemorou o IV centenario de sua criação. A mais antiga casa de caridade da América realizou imponente sessão solene a que esteve presente como representante de sua excelencia o sr. Getulio Vargas, presidente da Republica, o embaixador José Carlos de Macedo Soares.

Na cerimonia alusiva o embaixador José Carlos de Macedo Soares pronunciou o seguinte discurso:

Senhor Provedor,
Minhas senhoras,
Meus senhores.

Mui desvanecido recebi o honroso convite para presidir a sessão inaugural das solenidades comemorativas do quarto centenario da fundação da Santa Casa de Misericordia de Santos. E é com a mais viva emoção que assumo tão alta presidencia para declarar iniciados os trabalhos desta comemoração sem par. Há quatro séculos, no venerando consistorio deste benemérito sodalicio, homens bons da cidade de Santos dedicam a sua inteligencia e a sua capacidade realizadora para efetivar os objetivos da mais antiga casa de caridade de todo o continente americano.

Os fidalgos lusitanos, que confiaram em Martim Afonso de Sousa ao desembarcarem em S. Vicente e depois, em Enguassú, tinham, como bons patriotas que eram, os corações voltados para o seu Portugal distante. Corajosos e esperançados aqui se instalaram á moda portuguesa. Fundaram, portanto desde logo, como já era uso em Portugal, uma Santa Casa de Misericordia, nos moldes traçados pela rainha dona Leonor, em 1498, para cuidar dos enfermos, dos presos e dos desamparados. O nome que deram á nova Santa Casa, e que passou gloriosamente á cidade, lembrava o Hospital de Todos os Santos ou, como se dizia na epoca, "Esprital de todollos Sanctos", iniciado por Dom João II e terminado por Dom Manuel, o Venturoso.

Os fidalgos da expedição de 1532 haviam atravessado o Oceano, mas continuavam na orla do Atlantico o mar glorioso das façanhas heroicas dos marujos do Infante Dom Henrique. Daí Braz Cubas, o fundador, fixar os destinos da Santa Casa de Misericordia na conhecida e lapidar frase: "Casa de Deus para os homens, aberta para o mar."

Durante oito séculos sentaram-se no trono de Portugal apenas cinco rainhas nascidas em terras lusitanas: Dona Leonor Teles, a "Flor de Altura" mulher del Rei Dom Fernando; Dona Isabel, casada com Afonso V; Dona Leonor, esposa de Dom João II; e as duas Infantas reinantes, Dona Maria I que sucedeu a seu Pai, el Rei Dom José, e Dona Maria II, filha do Imperador do Brasil, Dom Pedro I. Dentre elas, destaca-se pela formosura inteligencia e, sobretudo, pelo muito que sofreu e pelo bem que espalhou, Dona Leonor a fundadora das Casas de Misericordia. Filha do Duque de Viseu, Dom Fernando, Grão Mestre de Aviz e Grão Mestre de Santiago; neta del Rei Dom Duarte, e duas vezes bisneta de Dom João I, Dona Leonor, a "Rainha dos sofredores", era de temperamento mui diverso do de seu real consorte. Ela, linda e faceira, era impressionantemente bondosa. Tinha a fisionomia suavissima, marcada pelos olhos azues e cabelos louros herdados de sua bisavó, Dona Filipa de Lencastre. Ele, sangue e alma dos Principes da Casa de Aviz. Bravo até a mais audaz intrepidez. Vontade de ferro. Coração de pedra. Só tinha uma preocupação: o engrandecimento da Pátria pelo fortalecimento do poder real. O destino colocou desde cedo em suas nobres mãos, ora a espada, ora o punhal, com que deveria vencer os africanos ou apunhalar fidalgos inimigos. Ela, Rainha exemplar. Ele, um dos maiores, talvez o maior Rei de Portugal.

A vida da Rainha desdobra-se em três fases bem distintas: a primeira, até a morte do filho, periodo não mui longo, mas em que Dona Leonor foi uma eleita da Felicidade; a segunda, até 1945, quando lhe morreu o esposo, fase em que ela curtiu as mais crueis aflições; por fim, durante 30 anos ainda até deixar este mundo, em 1525, quando tão bem mereceu o benemerito epiteto: "Flor da Caridade".

Casada aos 12 anos de idade com o primo, jovem de 15, dona Leonor "só teve casa", no linguajar de Damião de Góis, dois anos depois. Realizara a princesinha o mais lindo sonho de uma infanta de Portugal: casava com o herdeiro do trono, e um dos mais belos rapazes de seu tempo. Aos dezesete anos nasceu-lhe o filho, que recebeu o nome do avô paterno. Nessa época, acesas andavam as lutas entre as casas reinantes de Castela e Portugal, a proposito da sucessão de Henrique IV. A Infanta, dona Izabel, fez-se aclamar Rainha, em Segóvia em prejuizo da sobrinha, a Beltraneja, cujos direitos ao trono eram amparados por D. Afonso V, de Portugal. Nessa altura, o Principe Dom João conheceu a formosa dona Ana de Mendonça, que tantas lagrimas fez D. Leonor derramar... A Guerra da sucessão na Espanha terminou pelo Tratado de Alcaçovas, pelo qual o filho unico de d. Leonor, com menos de cinco anos de idade, lhe foi tirado para ser entregue em "terçaria" á Infanta D. Beatriz, só lhe sendo restituido quase quatro anos depois. Parecia terminado, com a volta do filho, o penar da Rainha, mas, na verdade, começa pouco depois o seu calvario. Por morte de Afonso V, em agosto de 1481, sentara-se novamente Dom João II no trono de Portugal, pois por ele já havia passado cerca de um ano, quando seu Pai abdicou e tornou a assumir o regio governo. Balanceando o poderio e a riqueza dos nobres, com o pouco que cabia ao erario real, concluiu Dom João II: "Meu Pai deixou-me apenas as estradas do reino em senhorio". E o energico rebento da "inclita geração" traçou desde logo a diretriz do seu governo: apoiado no povo fortaleceria o poder real, a custa dos privilegios e bens da nobreza. Tres meses depois, Dom João II convocava as Cortes, que se realizaram na cidade de Evora e onde el-Rei exigiu dos fidalgos que lhe prestassem a mais completa menagem. Tal o respeito que inspirava o jovem monarca, que, mau grado os costumes da época, com o dobro da idade do Rei, seu sobrinho e concunhado, e possuindo uma terça parte de Portugal, o Duque de Bragança, Dom Fernando, protótipo da fidalguia da Idade-Média, dobrou, humildemente, o joelho ante o novo Rei de Portugal. Mas antevendo a perda de seus privilegios e bens, passou a conspirar abertamente contra o Rei. Astucioso e paciente, Dom João II, por dois anos, contemporizou na defensiva. Tendo, porem, obtido documentos comprometedores, encontrados nos cofres fortes do Duque de Bragança, o soberano iniciou contra ele processo de traição, e fulminantemente o condenou á morte. Era o Duque de Bragança casado com dona Izabel, irmã da Rainha. Sem forças para desviar o cutelo que decapitou o cunhado, d. Leonor limitou-se a prantear, acompanhando sinceramente a dor imensa de sua irmã. Acuados pelo Rei, juntaram-se de novo os nobres, dispostos á reação. Informado da conjura, segue D. João II para Setubal, manda chamar o Duque de Viseu, seu cunhado, e, na tragica entrevista, mata, ele proprio, a punhaladas, o irmão de sua mulher.

As prerrogativas e apanagios dos fidalgos sofreram violento golpe. O Rei saia vencedor em tão feroz luta. E a Rainha, sem forças para defender os que lhe eram caros, aproximou-se quanto pode de Deus, afim de alcançar perdão pelo sangue derramado para consolidação do poder real.

Golpe mais rude ainda estava reservado a dona Leonor. De uma queda de cavalo morre o seu filho unico, o Principe Dom Afonso, que oito meses antes se havia casado com a Infanta Dona Izabel, filha dos Reis Catolicos. Chorando ainda convulsivamente a morte do filho, teve a Rainha de sustentar ingente luta para impedir a proclamação do bastardo Dom Jorge, filho de seu esposo e de d. Ana de Mendonça na qualidade de herdeiro da Coroa portuguesa.

Descoberto o Cabo das Tormentas, nome dado por Bartolomeu Dias, mas trocado pelo Rei em Cabo da Boa Esperança e poucos anos depois assinado o Tratado de Tordesilhas, que dava a Portugal a metade do Mundo, atingia Dom João II o ponto culminante de seu glorioso reinado. Mas o espectro do remorso roia-lhe pouco a pouco a alma. Dom João II reinava, governava, discricionariamente, mas não era feliz. Ele, na exaltada vida angustiosa, mal suporta, transformando em fantasmas, pequeninos fatos desmerecedores de atenção. E' bem conhecida a cena dramatica do Paço de Santarem. Não resistiu muito o poderoso monarca. Aos 25 de outubro de 1495 morre o Rei sucedendo-lhe o Duque de Beja, D. Manuel irmão de D. Leonor.

Ante o mandonismo inflexivel do marido, e sofrendo tantos golpes crueis a quebrantar-lhe o animo forte, já estava d. Leonor inteiramente voltada para além. A divisa do Rei e da Rainha, como que sintetizam a trajetoria de cada um deles neste mundo. A de Dom João II: "Pola lei e pola grei". — aproximava-o da grei, quer dizer, do povo, para obter o apoio das massas, como diriamos hoje, na luta contra a nobreza. A divisa de d. Leonor: "O camaroeiro". — ligava a rainha aos humildes, por força da dor imensa que sofrera, ao ver seu filho unico a morrer numa rede de pescador de camarões, após a queda mortal do cavalo espantadiço.

Depois de viuva, d. Leonor consagra-se inteiramente a obras de benemerencia. Dedicou-se ás artes, ás letras e aos sofredores. Cuidou das Capelas Imperfeitas (cujo nome deveria ser Capelas Inacabadas), do famoso Mosteiro da Batalha, de Santa Maria da Vitoria, onde deveriam repousar eternamente seu avô, dom Duarte; o tio e sogro, dom Afonso V; o marido, dom João II; e o pranteado filho, o infante dom Afonso. Protegeu decisivamente a Gil Vicente, o fundador do teatro português. Na infancia ainda da arte de Guttemberg, dona Leonor fez imprimir á sua custa a famosa "Vita Christi", de Cartusiano, traduzida por Valentim Fernandes. Custeou a publicação de muitos outros livros, entre os quais as "Viagens de Marco Polo", os "Atos dos Apostolos" e o "Espelho de Cristina".

Dona Leonor já havia fundado, em vida do marido, o Hospital das Caldas, nome mudado em sua honra para Caldas da Rainha. Sustentou-o com suas rendas, e quando essas se esgotaram, vendeu suas joias pessoais para pagar as dividas do Hospital. Fundou varios conventos, entre eles o da Madre de Deus, em Lisboa, onde dona Leonor repousa em campa rasa, ao lado de sua irmã, a duquesa de Bragança, depois de ter feito, no dizer de Carolina Michaelis de Vasconcelos, "a favor da civilização e da humanidade, mais que qualquer outra rainha portuguesa".

A maior benemerencia de d. Leonor, foi sem duvida a fundação da Santa Casa de Misericordia de Lisboa. Iniciativa exclusivamente sua, lembrança do frade Contreiras, idéia transplantada de Florença, ou imitação da China, a verdade é que a instituição benemerita medrou admiravelmente, e multiplicou-se em Portugal e Colonias, conservando sempre o espirito magnanimo que lhe imprimiu a rainha.

As obras de misericordia da Santa Casa, prescritas pelo compromisso original, eram sete espirituais e outras tantas temporais. As espirituais, obrigavam os irmãos: 1ª a rezar pelos vivos e pelos mortos; 2ª a dar bom conselho a quem o pede; 3ª a castigar com caridade os que erram; 4ª consolar os aflitos; 5ª a sofrer com paciencia as injurias; 6ª a anular as desavenças; 7ª a amparar os expostos e ensinar os simples. As obras de misericordia corporais, segundo o ideal de dona Leonor, são: 1ª remir cativos; 2ª visitar os presos, confortando-os; 3ª cobrir os nus; 4ª dar de comer aos famintos; 5ª curar os enfermos; 6ª dar pousada aos peregrinos pobres. 7ª dar assistencia aos condenados e enterrar os mortos. Em Portugal e suas Colonias, existem atualmente para mais de trezentas Santas Casas de Misericordia. No Brasil, não ha cidade importante que não tenha a sua, e a mais antiga de todas é aquela que comemora hoje quatro centurias de existencia fecunda: a Santa Casa de Misericordia de Santos.

De todas as virtudes inspiradas pelo Cristianismo, é a Caridade, indubitavelmente, a mais perfeita e a que mais belos frutos produz. Nada aproxima tanto a criatura humana do Onipotente. A formula de pedir luso-brasileira — "dá-me uma esmola, pelo amor de Deus" — é a confirmação de que amamos ao proximo pelo nosso amor a Deus.

A fundação da Santa Casa de Misericordia de Santos foi um imperativo de solidariedade humana, inspirado pela grandeza da alma lusitana. Foi o reconhecimento tacito (em tempos tão distantes!) do aspecto social da propriedade privada. Foi uma afirmação da necessidade de serem atendidas as exigencias do bem comum. Foi a comprovação de que os fundadores desta Santa Casa e os que lhes continuam a obra benemerita desejam ultrapassar o ambito temporal da sociedade terrestre, afim de cumprir tambem os seus deveres espirituais.

Para os que tão generosamente assim se consagraram e, nos dias que correm, para os que se dedicam generosamente a esta Casa Santa, que ha quatro seculos conserva milagrosamente o espirito sublime da fundadora das Casas de Misericordia, pedimos a Deus as suas melhores benções.

Inaugura-se, Amanhã, o Restaurante da A.B.I.

Terá lugar amanhã, quinta-feira, a inauguração do restaurante da A.B.I., em cuja instalação foram empregados os mais modernos recursos de higiene e conforto. O restaurante foi montado no 12° andar do edificio da Casa do Jornalista e as refeições serão servidas tanto ali como no 13° andar, que é o do terraço-jardim. Nesse ultimo pavimento foi tambem montado um elegante bar, cujos serviços modernos constituirão motivo de atração. A preferencia dos socios para os serviços do novo restaurante está assegurada por medidas que a diretoria daquela associação resolveu adotar, sendo permitida, assim, a frequencia de convidados por meio de cartões especiais que valerão como permanentes e serão fornecidos pela secretaria da A.B.I.

Tiro de Guerra 172

Realizar-se-á no proximo dia 11, ás 21 horas, na sede social do Tiro de Guerra 172 "Fernão Dias Pais Leme", á rua Aristides Caire, 189, no Meyer, a entrega dos certificados de reservista de 1943 — Turma Coronel Lourival Duarte do Carmo. Falará em nome dos novos soldados um reservista que foi aclamado por seus colegas. A seguir, tambem falarão o dr. Murilo Capanema, presidente do Tiro e o coronel Duarte do Carmo.

CIA. DE CIGARROS
SOUZA CRUZ

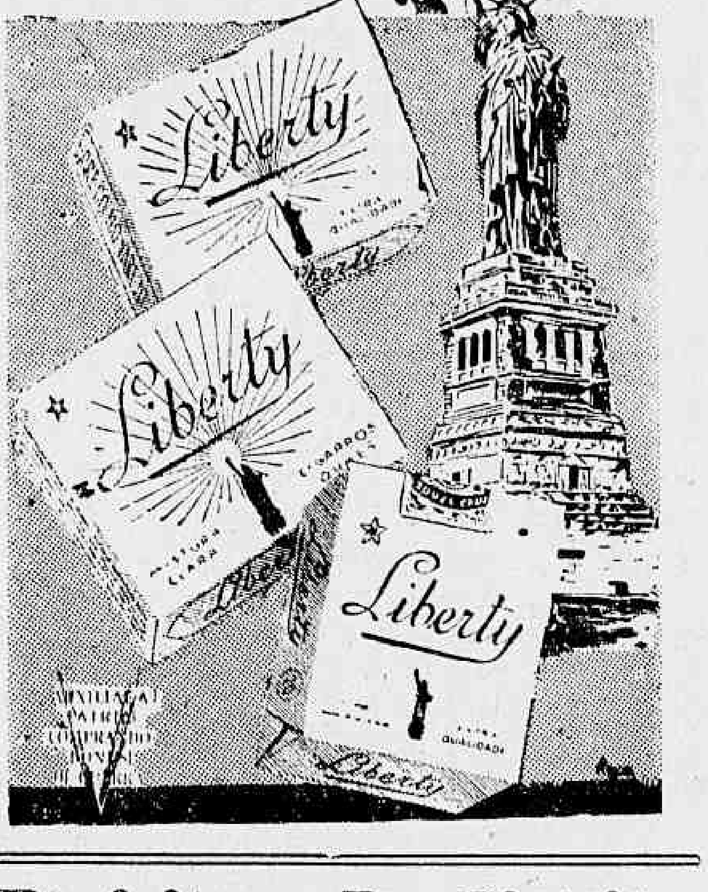

Prefeitura Do Distrito Federal

O PROBLEMA DO ABASTECIMENTO DA CIDADE

Em seu gabinete, no palacio da antiga Camara Municipal, o prefeito Henrique Dodsworth recebeu, ontem, pela manhã, em conferencia, o interventor Ernani do Amaral Peixoto, chefe do Serviço de Abastecimento da Mobilização da Coordenação Economica, que ali foi tratar de assuntos referentes ao abastecimento da cidade e á supressão provisoria do imposto incidente sobre o gado abatido.

FORAM EXCLUIDOS VARIOS EXTRANUMERARIOS

Devidamente autorizado pelo prefeito, o secretario geral de Administração mandou fazer a exclusão dos seguintes extranumerarios mensalistas: Iracema Duffles Teixeira, professor de curso primario, a pedido; João Manuel Fernandes, vigilante, por não serem mais necessarios os seus serviços; Benedito Lemos Peixoto, guarda-vida; Vitor de Melo Schubell, médico; Natercia Arimá Maciel, enfermeiro; Milton Guarita, tambem médico; Valdir Dias Osorio, escriturario e Sergio de Azevedo Castro, trabalhador, — todos a pedido; e o auxiliar academico Aguinaldo José Bosisio, por haver terminado o curso médico.

NO GABINETE

O prefeito recebeu, ontem, em seu gabinete, os srs. juiz Ribas Carneiro, comandante Augusto do Amaral Peixoto Junior, Edison Passos, Carlos Soares Pereira, Amandino de Carvalho, Carlos Schnoor e Carlos Chuerim Filho.

AS PROVAS DE FIM DE ANO NOS CURSOS DE ADULTOS

Em ordem de Serviço ontem, o Departamento de Difusão Cultural, de Educação, expediu as necessarias instruções para o exame de promoção e conclusão de curso dos alunos dos Cursos de Adultos, do Serviço respectivo daquele Departamento. Essas instruções estabelecem orientação para as provas parciais dos C. T. A., provas de promoção nos C. E. A., julgamento das provas de exame e provas de estabelecimentos particulares. Seu texto será publicado no "Diario Oficial", Seção II, de hoje.

NA SECRETARIA DO PREFEITO

Despachos do prefeito Henrique Dodsworth:

Antonio Benes Lopes — Faça-se o expediente.

Terceiro Congresso de Brasilidade — Ao Departamento de Fiscalização.

Oficio do Serviço de Alimentação da Previdencia Social — Ao D. F. S.

Arides Tavares — Arquive-se, em cumprimento do despacho do presidente da Republica.

Oficio da Fundação Gaffree Guinle — A' Secretaria do Prefeito.

Maria Guilhermina — Não ha que deferir, por se tratar de iniciativa pessoal junto aos elementos da orquestra do Teatro Municipal.

Oficios da Diretoria Nacional do Serviço de Defesa Civil e da Secretaria Geral de Saude e Assistencia — A' Secretaria de Administração.

A. Cardoso & Cia. Ltda. — Indeferido.

Sociedade União Internacional Protetora de Animais — A' Secretaria de Saude.

Fundição Guirareca — Ciente.

Comissão Incumbida das Desapropriações dos Imoveis compreendidos da área destinada a construção da nova sede do Banco do Brasil — Ciente — arquive-se.

Embaixada dos Estados Unidos da America do Norte — A' Secretaria de Viação.

Rogerio dos Santos — Indeferido, em face do parecer.

DESPACHOS DO SECRETARIO DO PREFEITO

João Candido Martins — Lucilla Pinto da Cruz — Valdemar de Almeida Carvalhal e Alberto Ramos de Farias Jr. — Deferido.

SECRETARIA GERAL DE ADMINISTRAÇÃO

Despachos do dr. Jorge Dodsworth, secretario geral:

Elias Correia de Castro — Proceda-se de acordo com o parecer do D. P. S.

Otavio Maria Cantão — Deferido.

José Estacio de Faria Sobrinho — Aguarde oportunidade para inscrição em concurso.

DEPARTAMENTO DO PESSOAL

Despachos do diretor:

Maria Elisa Fragoso — Nada ha que deferir.

Sebastião Soares de Pinho — Compareça.

Aloise Herminio — Indeferido, por falta de amparo legal

Diogo José — Deferido

SERVIÇO DE CONTROLE LEGAL

Exigencias do chefe:

Francisco Silvano Brandão — Frutuoso de Aragão Bulcão — Ceci Cardoso — Welersom da Silva Costa — Carmen de Souza Omena — Manuel Felix Barbosa — Sara Guimarães Regada — Alexandre Macieira Belizi — Antonio Batista de Figueiredo — Antonio Morcado — Constantino V. Rigueira — Joaquim Nobrega da Mota — Milton Marinho Cortes — Moacir de Almeida — Léa Santos Bustamante — Neli Viana Alexim — Odilon Barreto — Paulo Marcio da Silveira Garcia — Rui Anastacio Ventura — Reinaldo Viles Boas — Vicente de Paula e Valter dos Santos Teixeira — Compareçam.

SECRETARIA GERAL DE EDUCAÇÃO E CULTURA

Despachos do secretario geral:

Erotilde de Souza Santana — Aguarde oportunidade.

Adelina Gonçalves Ribeiro — Antonia de Santa Rita Mota — Cecilia Lisboa Lobo — Euclides Telemaco de Nascimento — Instituto Santo Antonio — Odila Batista dos Santos — Defiro.

DEPARTAMENTO DE EDUCAÇÃO PRIMARIA

Atos do diretor:

Foram designados — Aurea Leme para a Escola Tiradentes; Dolores Gutierrez Souza para o Colegio Getulio Vargas; Ilnah Lobo Cavalcanti para a Escola Minas Gerais; Laura Pires e Albuquerque Cataldi para a Escola Heitor Lira; Maria de Lourdes de Souza Pereira para o Colegio Estados Unidos; Neuza Betruz Haddad para a Escola Leitão da Cunha; Palmerinda Miguez para o Colegio Goiaz; Alaide Madeira Marcosi para o Colegio Conde de Agrolongo; Leda Sá Pavanelli para o Colegio Rio Grande do Sul; Regina Correia de Oliveira Barros para o Colegio Martins Junior.

DEPARTAMENTO DE EDUCAÇÃO TECNICO PROFISSIONAL

Ato do diretor:

Foi designado Ester Farias Nazareth para a E. T. Rivadavia Correia.

DEPARTAMENTO DE SAUDE ESCOLAR

Ato do diretor:

Foi destinado João Crisostomo de Freitas para a Escola Bolivia.

SECRETARIA GERAL DE FINANÇAS

Atos do secretario geral, dr. Mario Melo:

Foi transferido do Departamento de Rendas Diversas para o Departamento do Patrimonio o oficial administrativo João Pereira Coleia.

DESPACHOS

Congregação de Nossa Senhora de Caridade do Bom Pastor D'Angers — Compareça afim de declarar o legado para os quais pleiteia redução da taxa de imposto comum.

Companhia Imobiliaria Metropolitana — Restitua-se a importancia de Cr$ 2.101,50.

Nelson de Queiroz Figueiredo — Nada ha que considerar.

DEPARTAMENTO DO TESOURO

FERIAS:

Foram concedidas férias aos funcionarios Luiz Vinhais e Ligia Nascimento Madruga.

PAGAMENTOS DE HOJE NA CAIXA REGULADORA DE EMPRESTIMOS

Serão pagas as seguintes propostas:

61512 — 61615 — 61730 — 61843
61890 — 61913 — 61948 — 61974
61987 — 62025 — 62039 — 62044
62054 — 62055 — 62073 — 62083
62086 — 62119 — 62131 — 62154
62168 — 62169 — 62172 — 62176
62187 — 62189 — 62191 — 62192
62198 — 62201 — 62204 — 62206.

Exonerações e Designações de Generais

O presidente da Republica assinou decretos, na pasta da Guerra, exonerando o general de brigada Salvador Cesar Obino, do cargo de comandante da Artilharia Divisionaria da 1. Região Militar e nomeando o general de brigada Alcio Souto, para substitui-lo. Por outros decretos o chefe do Governo nomeou o general de brigada Salvador Cesar Obino para o cargo de diretor do Ensino do Exercito e o general de brigada Angelo Mendes de Morais, para o cargo de diretor de Armas.

Dr. Emygdio Francisco Simões

Medico da Assistencia Medico Cirurgica dos Empregados Municipais

CLINICA GERAL — VIAS URINARIAS

Consultorio: Rua General Caldwell, 310

Das 17 ás 19 horas

Telefone: — 22-0222

Vencidos pela fascinação do Rio de Janeiro Bette Davis e Paul Henreid esquecem o mundo e se entregam, inteiramente, a um grande amor! ... Para um e outro estava, porem, faltando cenario, ambiente, perfumes embriagadores de flores tropicais, paisagens paradisiacas de montanhas e vales, de lagoas tranquilas e de praias infindaveis, prateadas pelo mais belo e mais "alcoviteiro" luar deste mundo. O Rio de Janeiro! Ver "A Estranha Passageira" é uma coisa que todos os cariocas vão fazer sem a menor duvida. O que vale, entretanto, é saber ver o filme imenso da Warner Bros., exatamente segundo o horario indicado pelas casas exibidoras

Proximas Estréias

Hoje (Hoje Mesmo, Sim!), No "Metro-Passeio", Joan Crawford Em "Uma Aventura Em Paris"

Como Joan Crawford está bonita e elegante em "Uma Aventura em Paris"! Felizmente o filme estréia hoje mesmo no Metro Passeio...

Hoje, quarta-feira — temos "Uma Aventura em Paris" no Metro Passeio, o que quer dizer que vamos ver Joan Crawford num papel pelo qual ela se apaixonou — e de Michelle de La Becque daquele romance intenso, que retrata o drama que Paris está vivendo, e retrata, ao mesmo tempo, todas as angustias, todas as alegrias, todas as emoções de um apaixonado coração de mulher... Joan Crawford, Philip Dorn e John Wayne são as figuras capitais de "Uma Aventura em Paris", cuja direção é de Jules Dassin, um diretor que se vem destacando dia a dia, que tem muito gosto, tem um estilo proprio, inteligente todo sensibilidade... E que elegante está Joan Crawford no deslumbramento de quinze caprichadissimos modelos desenhados por Irene!

UM ELENCO EXCELENTE NUM FILME SENSACIONAL!

E' o filme que conta a historia de um grupo de homens sadios, valentes e corajosos, dispostos a enfrentar qualquer perigo pela Patria. Esse firme, marcará por certo um grande êxito entre nós, pois muitos são os valores que o recomendam.

"Bombardeiro" será estreado já a partir de segunda-feira proxima nos cinemas Plaza, Astoria, Olinda e Ritz.

"SUBLIME ALVORADA" REAPARECE HOJE

Aquele vitorioso filme que apresentou Margaret O'Brien, a prodigiosa "Sarah Bernhardt de 5 anos", — "Sublime Alvorada" (Journey for Margaret), reaparece hoje. E', hoje o romance esplendido, prodigiosamente realizado, que iluminará as télas dos Metros Tijuca e Copacabana, Robert Young e Laraine tambem interpretam "Sublime Alvorada".

FÔRO MILITAR

O NOVO MINISTRO EM VISITA AO SUPREMO TRIBUNAL MILITAR

Por motivo de sua nomeação para o cargo de ministro, esteve na tarde de ontem, em visita de cortezia ao Supremo Tribunal Militar, o general Edgar Facó, diretor geral das Armas do Exército. Recebido pelo almirante Raul Tavares, presidente daquela alta Côrte de Justiça, que se achava acompanhado de todos os seus pares, o visitante palestrou longamente, não tendo, entretanto, concertado o dia de sua posse, por ter o ministro da Guerra, lembrado a conveniencia de ser aguardada a nomeação de seu substituto naquele cargo.

MATOU EM DEFESA DA HONRA

O Supremo Tribunal Militar, na sessão de ontem, contra os votos dos ministros Cardoso de Castro, relator; e Vaz de Melo, revisor, que mantinham a condenação de dez anos imposta na instancia inferior, resolveu absolver o fuzileiro naval José de Freitas Teles, que em defesa de sua honra, matou a punhal o sargento Julio Alves, do Corpo de Fuzileiros Navais. Funcionou o advogado de "oficio" Everardo Vieira Ferraz, que pleiteou a absolvição, pela dirimente da perturbação dos sentidos e da inteligencia. O procurador geral, dr. Valdomiro Gomes Ferreira, não só no seu parecer escrito, como no oral, opinou pela condenação do réu.

ANDAMENTO LENTO DE PROCESSO NA AUDITORIA DE SÃO PAULO

Pelo reu Leonardo Saponaro, do 4º Regimento de Infantaria, em São Paulo, acaba de ser impetrada uma ordem de habeas-corpus ao Supremo Tribunal. Na sua petição, o requerente, que é acusado do crime previsto no artigo 156 do Codigo Penal alega constrangimento ilegal uma que o sumario de culpa está tendo um andamento muito lento. Assim é que, nas suas alegações o acusado encontra-se preso, e o processo a que responde na 2ª Auditoria de São Paulo, vem tendo transferencias constantes, por falta do comparecimento do auditor. Desse modo das seis testemunhas arroladas sómente três foram até agora inquiridas, não havendo nenhum despacho nos autos que justifique o retardamento do processo, datando a denuncia de 27 de agosto ultimo, e tendo portanto mais de 60 dias de existencia. Esse habeas-corpus, foi imediatamente autuado, tendo o relator, ministro Cardoso de Castro, em face da gravidade das alegações, mandado requisitar urgentes informações a respeito.

EMPOSSOU-SE O NOVO AUDITOR DE GUERRA DE BELE'M DO PARA'

Perante o presidente do Supremo Tribunal Militar, empossou-se na tarde de ontem, no cargo de auditor de Guerra da Justiça Militar, o qual conquistou em concurso de provas, classificando-se em primeiro lugar, o bacharel Deocleciano Martins de Oliveira. O ato, que teve lugar no salão nobre daquela Côrte de Justiça, revestiu-se de solenidade, tendo comparecido grande numero de amigos, inclusive colegas seus da Policia Civil do Distrito Federal, onde o novo magistrado militar exercia o cargo de comissario. O novo auditor, que foi designado para servir no Juizo da Auditoria da 8ª Região Militar, com séde em Belém do Pará, foi muito cumprimentado pelos presentes.

LIVRARIA ALVES
Livros colegiais e Academicos

Atos do Ministro da Marinha

Foram baixadas portarias pelo ministro da Marinha dispensando das funções de seu ajudante de ordens o capitão-tenente Gastão Brasil Carmo Junior e designando para substitui-lo o capitão-tenente Alfredo Barreiros de Carvalho. O comandante Gastão Brasil é oficial dos que mais se tem distinguido entre os seus colegas, havendo exercido antes varias comissões. Ultimamente, esteve no nordeste do país, integrando a comitiva do almirante Aristides Guilhem, titular da pasta, em sua visita aos diversos serviços e bases navais na Baia, em Pernambuco e no Rio Grande do Norte. O seu colega Barreiros de Carvalho é igualmente um oficial distinto e encontrava-se exercendo o cargo de imediato do contra-torpedeiro "Paraiba", funções que deixou para ir desempenhar as de ajudante de ordens do ministro.

Entrega de obrigações de guerra pelo E. F. da 1ª R. M.

O chefe do Estabelecimento de Fundos da 1ª Região Militar, tenente coronel Benedito Cesar Rodrigues, avisa, por nosso intermedio, ás unidades administrativas que, no periodo de 10 a 20 do corrente, far-se-á entrega das Obrigações de Guerra, integralizadas no 1º semestre do corrente ano.

A entrega dos referidos titulos será feita aos tesoureiros das unidades, mediante recibo, em documento organizado neste Estabelecimento.

Cumpre aos tesoureiros das unidades administrativas cobrar aos destinatarios dos titulos os Juros Vencidos, no periodo de março a maio do corrente ano.

O referido desconto deverá ser feito da seguinte forma: — Cr$ 1.50 por titulo de Cr$ 100,00 — Cr$ 3,00, por titulo de Cr$ 200,00, Cr$ 7,50, por titulo de Cr$ 500,00.

O desconto em apreço, que corresponde a juros a maior contidos no cupão numero 2 do corrente ano, deverá ser recolhido a este estabelecimento, a favor da Caixa de Amortização, sob o titulo de Reversão de Juros.

ESTENO-DATILOGRAFOS E DATILOGRAFOS
PRECISA-SE Federação Taquigrafica Brasileira — Travessa Ouvidor, 28-2º.

O Circulo de Oficiais da guarnição da Vila Militar e Deodoro vai ter a sua séde

O Circulo de Oficiais da Guarnição da Vila Militar e Deodoro, vai ter, afinal, o seu edificio, qu ha muito se fazia ressentir para reuniões dos associados e suas familias.

Incumbida a Engenharia Militar de levar a efeito essa construção, foi encarregado de executá-la o engenheiro tenente-coronel, Raul Albuquerque, prefeito militar, que na proxima semana levará a efeito a cerimonia da cobertura dessa construção, tendo sido convidados para a mesma as altas autoridades militares e representantes da imprensa.

Esse edificio, está sendo construido no local onde ha mais de trinta anos foi iniciada uma construção para aquela finalidade, que está sendo, agora, levada a efeito.

Dentro de poucos dias, será marcado o dia e hora, daquela cerimonia.

ULCERAÇÕES
QUEIMADURAS
GRANADERMA
POMADA VITAMINADA
COM SULFANILAMIDA

METRO-PASSEIO
PASSEIO, 62 • TELS. 22-6490 e 6141
METRO COPACABANA
AV. COPACABANA, 749 - TEL. 47-2720
METRO-TIJUCA
PRAÇA SAENZ PEÑA - TEL. 48-9970
SEMPRE UM BOM ESPETACULO NO MAIOR CONFORTO
11.30 - 1.40 - 3.50 - 6 - 8 e 10.15 hs.
HOJE
1.55 - 4 - 6 8.05 e 10.05 hs.
1.45 - 3.50 - 6 8 e 10 Hs.
Tempestuoso!
PARIS SOB A TORMENTA - E ELES DOIS JUNTOS, APAIXONADOS, LUTANDO PELO AMOR E PELA PATRIA!

JOAN CRAWFORD
UMA Aventura em PARIS
REUNION IN FRANCE
JOHN WAYNE - PHILIP DORN
e CINE-JORNAL BRASILEIRO 34 V. 3 (DO D.I.P.)
"UM DOS MAIS BELOS FILMES DOS ULTIMOS TEMPOS!"
UM FILME QUE TODOS, TODOS DEVEM VER:
SUBLIME ALVORADA
(JOURNEY FOR MARGARET)
Robert Laraine
YOUNG · DAY
FAY BAINTER · WILLIAM SEVERN
"MARGARET" O'BRIEN

e CINE-JORNAL BRASILEIRO 32-33 V 3 (DO D.I.P.)
ESTES FILMES NÃO SERÃO EXIBIDOS EM OUTROS CINEMAS DO DISTRITO FEDERAL ANTES DE 60 DIAS APÓS PASSAREM NOS CINES "METRO"
FILMES METRO - GOLDWYN - MAYER

Medicos Que Concluiram Curso

Foi o seguinte o resultado dos exames e classificação final dos capitães medicos matriculados no curso de aperfeiçoamento da Escola de Saude do Exercito, no corrente mês por ordem de merecimento intelectual drs. Luiz da Silva Tavares, Luiz Didier, Francisco Corrêa Leitão, João Muniz da Gama e Souza, Paulo de Oliveira Ribeiro, Thales Estrazulas de Oliveira, Alvaro Faria da Silva Faria Pereira, Rubem de Melo Lopez, Helvecio dos Santos Pimentel, Pacifico Rodrigues Castelo Branco, Hermilio Gomes Ferreira, Edison Hipolito da Silva, André de Albuquerque Filho, Menelen Paiva Alves da Cunha e Osvaldo Guimarães Pontes.

ABRA SUA CONTA

Banco dos Estados S.A.
TRAVESSA DO OUVIDOR, 28 RIO DE JANEIRO
DEPOSITOS POPULARES: 8 %

Excursão a Araruama e Cabo Frio

Terá inicio no proximo dia 12 a segunda excursão do Touring Club do Brasil a Araruama, Cabo Frio e S. Pedro d'Aldeia — em visita a algumas das regiões mais belas de todo o país. Como da vez anterior, a viagem de Niteroi a Araruama será feita em confortavel onibus e os viajantes ficarão hospedados no Hotel Parque de Araruama — o magnifico hotel mandado construir pelo governo fluminense, como ponto de partida das obras de urbanização daquela famosa cidade. Serão visitadas, tambem, as cidades de S. Pedro d'Aldeia e Cabo Frio, devendo a excursão encerrar-se a 15 do corrente mês.

— Devido aos numerosos pedidos para as excursões a Araruama e Cabo Frio, o Departamento de Turismo do Touring Clube levará a efeito nova viagem no começo de dezembro proximo.

Admissão á Escola de Intendencia do Exercito

Em nota de ontem, o ministro declarou que fica a Diretoria de Ensino autorizada a conceder inscrição para admis- Exerceto, as canddts
Exercito, aos candidatos que, na data de matricula, não excedem de um ano o limite maximo da idade exigida.

O Expediente de Hoje No Ministerio da Guerra

Segundo decisão ministerial, o expediente de hoje, no Ministerio da Guerra e é de 11 ás 13 horas.

O Novo Diretor das Armas

O general Edgar Facó, recem-nomeado ministro do Supremo Tribunal Militar, espera transmitir o cargo de diretor das Armas, na proxima 3.ª-feira, ao seu substituto que deverá ser nomeado amanhã, por ocasião do despacho ministerial com o governo. Entre os candidatos para esse cargo, figura com maiores probabilidades o general Angelo Mendes de Morais, que recentemente comandou a guarnição do Territorio e Base Armada de Fernando de Noronha.

Instalação do 3.º Congresso de Brasilidade

Hoje, ás 19 horas, no Instituto Nacional de Musica instalar-se-á o III Congresso de Brasilidade. O ato terá a presença de altas autoridades civis e militares.

Amanhã, ás 19 horas, na ABI, o sr. Herbert Mosse lerá a sua tese "Unidade Americana".

Empossou-se o novo adido militar do Brasil na Bolivia

Perante o titular da pasta das Relações Exteriores, tomou posse, na tarde de ontem, do cargo de adido militar junto á representação diplomatica do Brasil na Bolivia, o major Aluizio de Miranda Mendes, que até ha pouco exerceu o cargo de oficial de gabinete do ministro da Guerra.

O major Aluizio espera assumir o seu novo cargo em principio do mês vindouro.

RAIOS X
Exames radiologicos em residencia
Drs. Victor Côrtes e Renato Côrtes
Diariamente das 9 ás 12 e 14 ás 18 horas
R. Araujo Porto Alegre, 70-9.º andar
Tel. 22-5330

CARTAZ DO DIA

São Luiz e Carioca — "Corsarios das Nuvens" (Warner) com James Cagney. Horario: 2 — 4 — 6 — 8 e 10 horas.

Capitolio — "Sete Noivas" (Metro) com Kathryn Grayson e Van Heflin. Horario: 2 — 4 — 6 — 8 e 10 horas.

Rian e Vitoria — Esta Noite Bombardearemos Calais" (Fox) com Anabella. Horario: 2 — 4 — — 6 — 8 e 10 horas.

Imperio — "A Jogadora" (United) com Priscilla Lane. A partir de 2 horas.

Pathé — "A Incrivel Suzana" (Paramount) com Ginger Rogers. Horario: 2 — 4 — 6 — 8 e 10 horas.

Rex — "Tarzan Contra o Mundo" (Metro) com Johnny Weissmulles. Horario: 2 — 4 — 6 — 8 e 10 horas.

Odeon — "Corsarios das Nuvens" (Warner) com James Cagney.

Cineac Gloria — "Desenhos, Jornais e Variedades Cineac".

Metro Passeio — "Uma Aventura em Paris" (Metro) com Joan Crawford, John Wayne e Philip Dorn. Horario: 1/2 dia — 2 — 4 — 6 — 8 e 10 horas.

Metro Tijuca — "Sublime Alvorada" (Metro) com Robert Young e Loraine Day. Horario: 2 — 4 — 6 — 8 e 10 horas.

Metro Copacabana — "Sublime Alvorada" (Metro) com Robert Young e Loraine Day. Horario: 2 — 4 — 6 — 8 e 10 horas.

O. K. — "Legião de Heróis" (Paramount) com Gary Cooper e Madeleine Carrol. Horario: 2 — 4 — 6 — 8 e 10 horas.

Plaza, Astoria, Olinda e Ritz — "Por Um Ideal" (R. K. O.) com Leslie Howard, David Niven e Rosamund John: Horario: 2 — 4 — 6 — 8 e 10 horas.

Cineac - Trianon — Os Ultimos Jornais da Guerra — "Imprensa Animada Cineac" e "Desenhos Coloridos".

CENTRO

Opera — "Original Pecado".

Colonial — "Alguem Falou" e "Homens Heroicos".

Parisiense — "Tarzan e Vingador".

Primor — "Quase Casados" e "Na Calada da Noite".

Metropole — "Garras Amarelas" e "Próa ao Perigo".

Popular — "Uma Noite Inesquecivel", "O Monstro das Trevas" e "O Elefante de Carmelita".

Floriano — "Princesa das Selvas" e "Feira de Amostras".

São José — "Nosso Barco, Nossa Alma".

Iris — "Tigres Voadores" e "Ladrões Roubados".

Ideal — "Soldado de Chocolate".

Mem de Sá — "Volta ao Lar" e "Barqueiro de Vóga".

Lapa — "O Rei da Alegria" e "O Medico da Vila".

D. Pedro — "O Leão tem Asas" e "Que Mundo Maravilhoso"

BAIRROS

Politeama — "Um Cavalheiro do Sul".

Guanabara — "O Segredo do Professor" e "Ladrões Roubados".

Roxi — "Sempre em Meu Coração".

Pirajá — "Proa ao Perigo" e "O Segredo do Professor".

Ipanema — "Cuidado com as Saias".

Americano — "Namoradinhos da Fuzarca" e "Cavaleiros do Oéste".

Rio Branco — "O Anjo da Meia Noite" e "Fugindo ao Destino".

Centenario — "Mais Vale Tarde do que Nunca" e "Voando com Musica".

Bandeira — "Boemios Errantes".

Avenida — "Escravos do Mal"

America — "Casablanca".

Catumbi — "Flor dos Tropicos" e "O Medico da Vila".

Guarani — "Gestapo" e "Dansarinas de Aluguel".

Apolo — "Mulher de Verdade" e "Alegre Vagabundo".

São Cristovão — "Sargentos e Recrutas" e "Traidor da Tribu".

Jovial — "Mulher, Marido & Cia" e "Bestas Selvagens".

Tijuca — "Alta Espionagem" e "Alegre Vagabundo".

Velo — "Moleque Tião".

Grajaú — "Mulher de Verdade" e "Sargentos e Recrutas".

Edson — "Bodas no Gelo" e "Voando com Musica".

Haddock Lobo — "O Homem Leopardo" e "O Falso Delegado".

Vila Isabel — "Um Golpe ao Coração" e "Bestas Selvagens".

Maracanã — "Capitão Luar" e "Cavaleiros do Oeste".

SUBURBIOS (Central)

Mascote — "Quase Casados" e "Na Calada da Noite".

Meyer — "De Mulher Para Mulher" e "No Mundo da Carochinha".

Piedade — "Tigres Voadores".

Para Todos — "Rio Rita".

Beija Flor — "Pavor em Londres" e "Bodas no Gelo".

Quintino — "Perdidos na Estratosfera" e "O Raio da Morte".

Coliseu — "Quero-te como E's" e "Farol dos Espias".

Alfa — "A Grande Valsa" e "Vingador Mascarado".

Modelo — "Perdidos na Estratosfera" e "O Pequeno Refugiado".

Madureira — "Princesa das Selvas" e "A Mina Maldita".

Moderno — "Rapsodia da Ribalta" e "Traidor da Tribu".

SUBURBIOS (Leopoldina)

Paraiso — "Correspondente em Berlim" e "Uma Mulher Original".

Rosario — "Rica Sem Dinheiro".

Ramos — "Unidos Venceremos".

Santa Helena — Rio Rita".

Oriente — "O Estrangulador" e "O Juiz de Arkansas".

Penha — "Minha Esposa Diverte-se" e "Herdeiros em Apuros".

Santa Cecilia — "A Vida Assim é Melhor" e "Cow Boy do Texas".

NITERÓ'I

Odeon — "Era Uma Lua de Mel".

Imperial — "Perigo no Pacifico" e "Os Mal Intencionados".

Eden — "Serenata Azul" e "A Mina Maldita".

Rio Branco — "Furia no Céu" e "Casei-me com um Nazista".

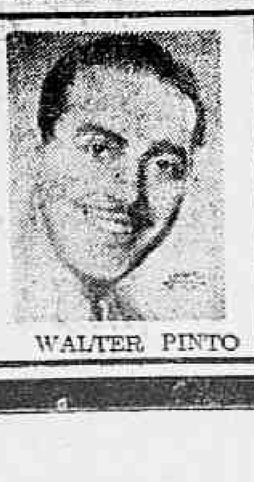

WALTER PINTO
COMENDO AS CLARAS
monumental e oportuna revista de critica de Walter Pinto e Paulo Orlando
6.ª-Feira ás 20,45 em "avant-premiére" no
TEATRO CARLOS GOMES
(Empresa Paschoal Segreto — Fone 22-7581)
HOJE — ás 19,45 e ás 21,45 MARIA GASOGENIO Ultimas representações

Tomou Posse o Primeiro Governador do Territorio de Guaporé

No salão nobre do Ministerio da Justiça, realizou-se ontem, a posse do major Aloisio Ferreira no cargo de governador do Territorio de Guaporé, recentemente creado por decreto do presidente da Republica.

Dando posse ao governador Aloisio Ferreira, falou o ministro Marcondes Filho frizando as finalidades da "Marcha para o Oéste", a qual obedece uma politica inteligente do chefe do Governo que visa desse modo estabelecer nucleos de população no oéste brasileiro.

O orador referiu-se ainda aos meritos e competencia do recem nomeado que, na qualidade de diretor da Estrada de Ferro Madeira-Mamoré deu provas suficientes de sua capacidade.

O major Aloisio Ferreira agradeceu ás palavras do ministro, dizendo que procuraria corresponder, na qualidade de primeiro governador do Territorio do Guaporé, á confiança nele depositada pelo chefe do Governo, prometendo trabalhar pela prosperidade da nova unidade da Federação.

Não vos esqueçais de que os cegos necessitam sempre do vosso auxilio. Encaminhai-os para a ALIANÇA DOS CEGOS, á rua 24 de Maio n. 47 — Rio de Janeiro — Telefone 48-5202

Mais Um Crime Misterioso na Rua Marcilio Dias

Assassinado Com Um Pedaço de Pedra Marmore, Quando Dormia, o Proprietario de Uma Hospedaria — Encontrados Num dos Bolsos da Vitima Apenas Trinta Centavos — Era Proprietario de Varios Predios — Latrocinio — Interditada a Casa e Detidos Dois Inquilinos — A Reportagem do DIARIO CARIOCA Desvenda o Misterio dos Dois Nomes — Declarações Confusas e Contraditorias — Na Pista do Criminoso

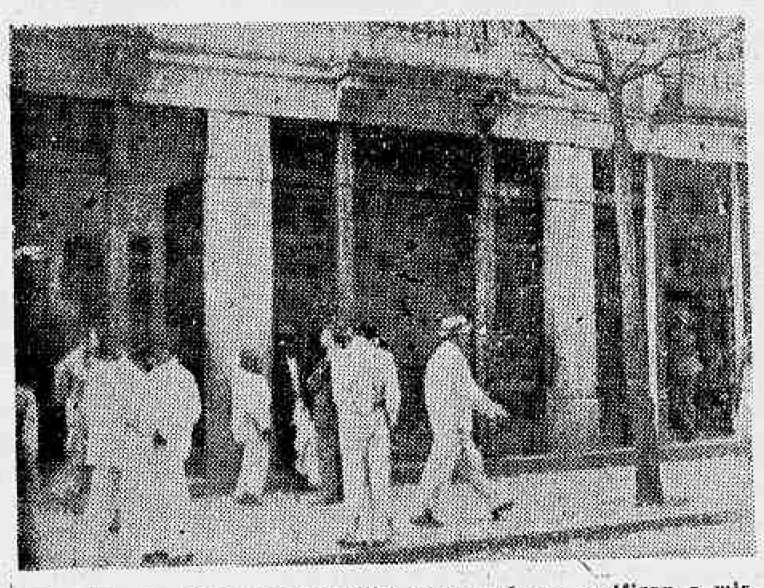

O predio n. 38 da rua Marcilio Dias, onde se verificou o misterioso homicidio

Na rua Marcilio Dias, verificou-se, ás primeiras horas da tarde de ontem, mais um crime misterioso, praticado com os mais impressionantes requintes de perversidade, pois, segundo tudo leva a crer, a vitima foi assassinada quando dormia.

Não faz ainda um ano, aquela mesma rua ocupou com destaque o noticiario policial, com o misterioso homicidio do capitalista usurario João Jacinto Vieira, morto na terça-feira de carnaval, no predio n. 66, onde tinha o seu escritorio, conforme é do dominio publico.

Devido ao elogiavel trabalho das autoridades da Seção de Segurança Pessoal, depois de dois meses de consecutivas diligencias, foi desvendado todo o misterio, tendo sido finalmente preso o seu autor.

O crime de ontem, que não deixa a menor duvida de tratar-se de um latrocinio, serviu de palco o predio n. 38, onde a vitima, Pedro Calvo Lois, branco, natural da provincia de Coruna, na Espanha, mantinha uma hospedaria.

UM HOMEM MORTO

Precisamente ás 13 horas, quando intenso era o movimento pela rua Marcilio Dias, saiu correndo do predio n. 38, nu da cintura para cima, um homem de altura mediana e de côr parda, que se dirigiu a uma tinturaria proxima, onde conseguiu uma camisa. Feito isso, entrou pelo portão dos fundos do Ministerio da Guerra e comunicou a um capitão que ali se encontrava, que no primeiro andar do predio supracitado encontrava-se um homem morto.

Imediatamente o oficial mandou telefonar para o Socorro Urgente da Policia, detendo o informante, cujo nervosismo causou-lhe de pronto justificavel suspeita.

OUTRO DETIDO

Minutos após o telefonema, o comissario Veiga Cabral, de dia na delegacia do 11º distrito policial, compareceu ao local, onde conseguiu deter ainda, numa das casas dos fundos do 2º andar da hospedaria, quando ainda dormia, José Narciso Gomes da Vinha, que, segundo declarou, residia na ilha do Governador e trabalhava nesta cidade, mas tendo perdido a barca da madrugada, ali fora dormir, o que fazia por vezes.

José Narciso e o detido pelo capitão do Exercito, que declarou chamar-se José Ferreira do Nascimento e ser natural de Carangola, no Estado de Minas Gerais, onde é casado, foram conduzidos á delegacia daquele distrito.

CRIME HORRIVEL

Numa cama, ainda em desalinho, que se encontrava no corredor do primeiro andar da hospedaria, coberto por um lençol, tinto de sangue, em decubito dorsal, achava-se o corpo de Pedro Calvo Lois, o qual apresentava profundo ferimento no parietal-temporal direito e outro na região auricular direita.

Incontinenti o comissario Veiga Cabral solicitou o comparecimento dos peritos do Gabinete de Pesquisas Cientificas da D.G.I., iniciando em seguida uma rigorosa vistoria por todos os compartimentos da estalagem. Foi, então, já no 2º andar, que essa autoridade encontrou, debaixo do colchão n. 64, um pedaço de pedra marmore, da pia que estava quebrada nos fundos do predio, todo tinto de sangue, o qual parecia ter sido a arma utilizada pelo perverso individuo para cometer o crime.

APENAS 30 CENTAVOS

Concluido o exame pericial, na revista levada a efeito nos bolsos do morto, foram encontrados apenas 30 centavos.

O assassino, temendo ser surpreendido em flagrante, não teve tempo de dar uma busca no quarto de Pedro, situado no 2º andar, onde foi arrecadada, alem de um relogio de algibeira, de prata, a importancia de 558 cruzeiros e 40 centavos, sendo 473 cruzeiros, em cedulas, enrolados em diversos pedaços de papel, contendo varios nomes, e 85 cruzeiros e 40 centavos, em niqueis, que ele utilizava para fazer troco, durante a noite.. O predio foi interditado.

DOIS NOMES

Entre os documentos apreendidos na hospedaria, a nossa reportagem verificou que o Alvará da Prefeitura, que fora tirado em 1941, estava no nome de Pedro Calvo, enquanto o livro de empregados, fora registado em nome de Eduardo Lois Blanco. E como no Cartão de Registo da Hospedaria, constava que Pedro havia entrado no Brasil como turista, em 1941, procuramos investigar a razão da existencia de dois nomes. Foi, então, que conseguimos apurar que um dos socios do Café e Bar Grande Oceano, situado no cruzamento da rua Acre e Marechal Floriano, Manuel Lema, era seu procurador.

DONO DE VARIOS PREDIOS

Ali como não estivesse no momento o sr. Manuel Lama, contou-nos então o seu socio:

— Pedro Calvo Lois, quando foi á Espanha, isto se não me engano em 1938, deixou aqui, dois procuradores. O primeiro, era o seu parente e socio Eduardo Lois Blanco, que atualmente é proprietario da Padaria Democratica, á rua 2 de fevereiro n.º 59, e o segundo o meu socio Manuel Lema. Eduardo, entretanto, era uma especie de socio de Pedro, tendo ficado durante sua ausencia, tomando conta da Hospedaria. Como os negocios iam correndo muito bem, Eduardo comprou para ele e Pedro, o predio n.º 336, da rua São Luiz Gonzaga, o qual, mais tarde, ao que parece, deu causa a uma demanda, tendo Eduardo se retirado da sociedade, indo estabelecer-se então com a Padaria Democratica. Nessa ocasião, Pedro que já havia adquirido outros predios, na Saude, teve uma pendencia tambem com o proprietario do predio n.º 38 da rua Marcilio Dias, o italiano Paulino Rocco, dono do "ferro velho" que fica no n.º 12 daquela rua.

Ele era um homem seguro no dinheiro, o que não deixa duvida de que seja possuidor de alguns milhares de cruzeiros. Nem mesmo os seus procuradores, sabem ao certo o que ele possue...

NA PISTA DO CRIMINOSO

Deixando o Café e Bar, voltou a reportagem do DIARIO CARIOCA, a rua Marcilio Dias, afim de esclarecer um ponto, um tanto obscuro, motivado pela declaração feita ao capitão, por José Ferreira dos Nascimento, que conforme escrevemos no principio desta reportagem, encontrara o corpo, no 1.º andar. Declarou ele que, achando-se atualmente desempregado, ajudava Pedro no serviço de limpeza da hospedaria. Isto valeu-lhe a amizade do morto, que ultimamente pagava-lhe, num restaurante proximo, comida e dava-lhe ainda algum dinheiro...

Indagando em diversos Botequins e Restaurantes da rua Marcilio Dias, encontramos finalmente o Café onde José Ferreira dos Nascimento fazia as suas refeições. E' o "Aleluia" a da firma Soares & Durão.

Falando com o socio Emilio Durão, este nos informou que, de fato, Pedro que era conhecido como pão duro, pagou ali diversas refeições para José Ferreira. Entretanto, ha 8 dias mais ou menos, suspendeu a ordem que havia dado de fornecer comida ao rapaz. A razão, concluiu o sr. Emilio Durão, não sei qual foi.

As confusões e contradições de José Ferreira, podem revelar a pista para a prisão do verdadeiro criminoso. Com a habilidade que lhe é por demais reconhecida o comissario Veiga, e os seus colaboradores, poderão em pouco tempo remover o véu de misterio que envolve o monstruoso assassinio de Pedro Calvo.

Prosseguem as diligencias.

Baleado á porta do armazem, no Cáis do Porto

Credonor Dias, de cor preta, com 27 anos de idade, solteiro, operario e residente á rua Quatro n. 18, foi baleado ontem, á noite, á porta do armazem Denizot, no Cais do Porto.

A vitima acusa o investigador Taveira de ser o autor do disparo. Depois de medicado, Credonor foi internado no Hospital do Pronto Socorro.

Doenças Nervosas
DR. NEVES MANTA
RUA SEN. DANTAS, 40
De 15 ás 18 horas

O Povo Reclama

RUA ABANDONADA

Os moradores da rua Jacuí, situada na estação de Broz de Pina apelam por nosso intermedio para as autoridades competentes, no sentido de mandar capinar a referida arteria, que se acha completamente tomada pelo mato.

Completamente abandonada, há por ali inumeros repteis venenosos que trazem em constante perigo a vida das crianças que costumam brincar na rua.

...pois a *RIGOROSA* escolha destes ingredientes dá-lhe um sabor incomparavel!"

No Brahma Chopp só se usa malte da mais alta qualidade. Esse malte possúe, em fórma facilmente assimilavel, todos os principios nutritivos da cevada. Por isso é que, depois de tomar um Brahma Chopp, o Sr. sente uma notavel sensação de vigor e bem estar.

Há muitos séculos que o lúpulo vem sendo empregado pelas suas qualidades de digestivo e estimulante do apetite. No Brahma Chopp só se emprega lúpulo escolhido e novo, no qual o principio tónico-amargo, ainda se encontra em plena atividade.

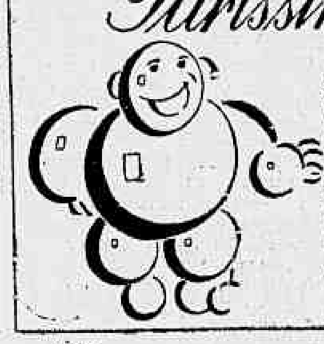

O fermento do Brahma Chopp há muitos anos vem sendo selecionado com todo capricho e rigor, para que apresente o mais alto gráu de pureza. Desse extraordinário cuidado resulta ser o Brahma Chopp uma bebida pura e de excelente paladar.

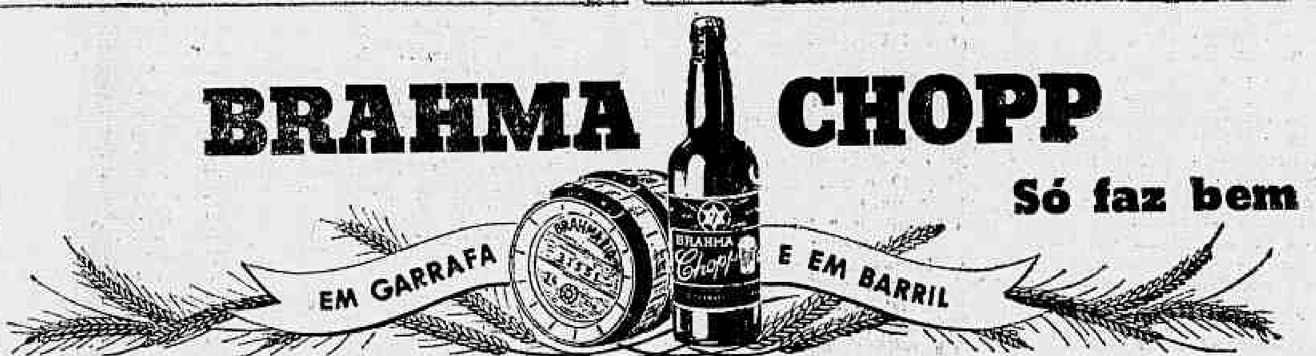

PRODUTO DA CIA. CEVERJARIA BRAHMA SOCIEDADE ANÔNIMA BRASILEIRA — RIO DE JANEIRO — SÃO PAULO — CURITIBA

O 1.º Decenio da Companhia Internacional de Capitalização

A Data Foi Comemorada Na Intimidade de Um Almoço, Por Diretores e e Todo o Pessoal da Companhia

Comemorando o 10.º aniversario da Companhia Internacional de Capitalização, reuniram-se ontem, num almoço intimo, no salão nobre do Clube Ginástico Português, os diretores e todos os demais auxiliares daquela prestigiosa instituição.

Ocupou o lugar de honra, na mesa artisticamente ornamentada, o dr. João Daudt D'Oliveira, presidente da Companhia, que se via ladeado pelos seus companheiros de diretoria.

O agape transcorreu na mais absoluta cordialidade, traduzindo todos os presentes o seu entusiasmo e alegria por mais essa etapa vencida vitoriosamente.

Usou da palavra o dr. João Daudt D'Oliveira, que em traços rápidos congratulou-se com todos os presentes, diretores, funcionarios e agentes produtores, pelos esforços que dispenderam no sentido de colocarem a Companhia Internacional de Capitalização no nivel de prosperidade em que ora se encontra.

Fazendo um relato sucinto do que têm sido os trabalhos da Companhia nesses 10 anos de existencia, o seu presidente teve oportunidade de focalizar o gráu de desenvolvimento que a Internacional de Capitalização no momento se acha, revelando dados estatisticos que impressionam e que por si só traduzem de maneira insofismavel, a posição de prosperidade e solidez que, pelo esforço, trabalho e espirito de cooperação dos elementos que a compem, tão bem soube conquistar.

UM LIGEIRO HISTORICO

Cabe perfeitamente reproduzir nestas colunas, em ligeiro histórico o que tem sido a Companhia Internacional de Capitalização, nesses 10 anos de existencia.

Constituida por Assembléia Geral em 6 de julho de 1933, foi autorizada a funcionar por decreto do presidente da Republica recebendo a Carta Patente n. 236.

Iniciou oficialmente suas operações em 9 de novembro de 1933.

Para que se possa aquilatar do gráu de desenvolvimento tomado pela Companhia no decorrer deste decenio, basta que se considere o que se segue:

OS TITULOS SUBSCRITOS

A subscrição media, mensal, de titulos no 1.º exercicio foi de cinco milhões de cruzeiros, aumentando gradativamente com o desenvolvimento da Companhia até atingir, no exercicio em curso, uma cifra superior a trinta milhões, representando, portanto, seis vezes mais o volume de negocio do seu primeiro ano.

Em outubro findo, mês consagrado ao 10.º aniversario da Companhia, a produção atingiu á cifra "record" de quarenta e cinco milhões de cruzeiros, atestado eloquente do seu progresso ininterrupto.

AS RESERVAS MATEMATICAS

As reservas matemáticas determinadas por lei, que no 1.º ano de atividades foram de pouco mais de um milhão, atingem hoje á apreciavel cifra de cerca de trinta e seis milhões de cruzeiros;

OS SORTEIOS

Nestes dez anos de existencia a Companhia amortizou titulos contemplados em sorteios, uma importancia de cerca de quinze milhões de cruzeiros, verificando-se daí a enorme quantidade de pessoas beneficiadas por seu espirito de economia e previdencia.

A CARTEIRA EM VIGOR

A carteira de titulos em vigor, que era de 60 milhões de cruzeiros no final do 1.º ano, ascende nesta data a mais de 580 milhões de cruzeiros, representando um aumento que dispensa qualquer comentario.

Eis aí em rápida análise, alguns dados sobre a Companhia Internacional de Capitalização, nos seus dez primeiros anos de proficuo trabalho.

OS BRINDES

Ao encerrar-se o almoço, usaram ainda da palavra os srs. M. Madeira, superintendente da Zona Norte; Jeronimo Tome da Silva, chefe da Seção de Cobrança, em nome dos funcionarios internos da Companhia; Marcelino Martins inspetor geral da Agencia Metropolitana e Nelson Paixão, em nome da Agencia Central.

Grupo de pessoas que compareceram ao almoço, vendo-se ao centro o dr. João Daudt d'Oliveira, presidente da companhia

DR. WALDEMAR BIANCHI
Ginecologia e Obstetricia
Cons.: Araujo Porto Alegre 70-1º — Salas 112 e 117
Tel 22-6689 — Segundas, quartas e sextas das 12 ás 15 horas.
1002.

O motorneiro teria sido pouco cauteloso

CINCO PESSOAS FERIDAS NUM ACIDENTE DE BONDE E CAMINHÃO

Achava-se parado, ontem á noite, em frente ao numero 18 da Avenida Tomé de Souza, o caminhão 15.396, quando por ali trafegava o bonde n. 315, cujo motorneiro, ao que parece, pouco cauteloso, não diminuiu a marcha do eletrico, indo este chocar-se violentamente contra aquele veiculo.

Em consequencia foram lançados do estribo ao solo os seguintes passageiros: Henrique Pereira de Oliveira, de 18 anos, lubrificador, solteiro, morador á Avenida Carmem n. 29, com fratura das costelas e contusões e escoriações; Antonio Alves, de 23 anos, solteiro, barbeiro, residente á rua Santo Sepulcro 161, c. 8, com ferimentos em ambas as pernas; José Henrique da Costa, de 18 anos, solteiro, operario, morador á Avenida Carmem n. 29, com forte contusão abdominal; Olegario Gomes da Costa, de de 37 anos, casado, comerciario, residente á Estrada Novo Mundo n. 10, com escoriações generalizadas; e Zilah Ribeiro de Carvalho, de 19 anos, solteira, comerciario, residente á rua Duque de Caxias, 44 com ferimento no braço esquerdo e contusões e escoriações.

Depois de medicadas, as vitimas retiraram-se. A policia do 10º distrito tomou conhecimento do fato.

CONSULTAS "5$000" Olhos - Ouvidos - Nariz e Garganta — Dr. Fortunato

Com pratica na Europa — Rua da Carioca, 6, 4º andar, das 13 ás 18 horas, diariamente — (Com hora marcada 30$000 — 22-4774)

Serão Substituidos Pelas "Obrigações de Guerra"

A Caixa de Amortização comunica que nos dias 10 e 11 do corrente mês serão substituidos, pelas respectivas "Obrigações de Guerra", os recibos dos contribuintes do "Imposto de Renda", que integralizaram suas cotas no dia 14 de janeiro do ano em curso.

NO CATETE OS DOUTORANDOS DE MEDICINA — Foram recebidos, na tarde de ontem, no Palacio do Catete, pelo presidente Getulio Vargas, os doutorandos da Faculdade Nacional de Medicina. Acompanhados pelo prof. Martagão Gesteira, paraninfo, convidaram o chefe do Governo a presidir a cerimonia de formatura que se realizará no proximo mês. O sr. Getulio Vargas palestrou alguns momentos com os jovens academicos, sendo tomado, durante essa audiencia, o flagrante que ilustra este texto.

Diario Astrologico

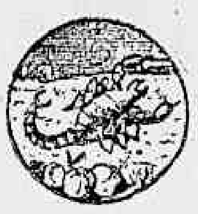

HOROSCOPO DE HOJE

As crianças que fazem anos hoje, são inteligentes e inquietas, precisam que os pais e professores dêem bons conselhos para que cheguem a desempenhar funções uteis e elevadas na sociedade e no lar. Deixando á mercê do destino os pais terão grandes decepções, quando chegar a época de ingressá-las no verdadeiro caminho que lhes deve ser traçado.

Homens ou mulheres, são de natureza versatil, engenhosos e com grande agilidade mental e fisica.

Entretanto, todos os que festejam hoje o natalicio, terão sucesso no comercio, na medicina, na arquitetura, na botanica, na engenharia de minas ou na industria.

As aniversariantes de hoje, conquanto, possuam algumas qualidades para donas de casa não são felizes no casamento. Por que ha sempre uma duvida pairando no seu pensamento, a cerca da fidelidade do conjuge. Essas criaturas são egoistas nas questões sentimentais e têm varias diosincrasias, principalmente pelos trabalhos grosseiros.

Devem se casar com os nascidos nos dias 1 — 9 — 10 — 19 — 20 — 21 — 22 — 24 — 27 e 29 dos meses de janeiro setembro ou outubro, os outros dias e meses poderão convir mas sómente se as faculdades intelectuais e morais tiverem atingido perfeito desenvolvimento.

Os que fazem anos hoje, devem encetar as suas empresas importantes em janeiro ou em julho.

As pedras e as cores de mais sorte para os aniversariantes de hoje, são crisolito e topazio; branco, cor de rosa, azul e todas tonalidades do verde.

A seguir damos as possibilidades favoraveis de hoje, ou não, com hora e numeros razoaveis, para os leitores, nascidos em qualquer ano nos periodos discriminados, abaixo:

PARA OS NASCIDOS ENTRE:

21 de dezembro e 20 de janeiro:
Hoje, 10 — Noticias agradaveis e negocios inesperados. 1, 10 e 11; 111, 210 e 300 (hs. e ns.)

21 de janeiro e 18 de fevereiro:
Hoje, 10 — Novos conhecimentos, encontros felizes. 14, 16 e 18; 343 ,406 e 514. (hs. e ns.)

19 de fevereiro e 20 de março:
Hoje, 10 — Desinteligencias com amigos ou parentes e saude abalada. 7, 9 e 11; 301, 400 e 580 (hs. e ns.)

21 de março e 20 de abril:
Hoje, 10 — Contrariedades sentimentais, intoxicação e dores de cabeça. 8, 12 e 14; 391, 472 e 562. (hs. e ns.)

21 de abril e 21 de maio:
Hoje, 10 — Lucros comerciais e abalos morais. 13, 15 e 17; 108, 216 e 360. (hs. e ns.)

22 de maio e 21 de junho:
Hoje, 10 — Experiencias arriscadas, ansiedade e perigo de acidentes. 14, 16 e 18; 218, 340 e 539 (hs. e ns.)

22 de junho e 22 de julho:
Hoje, 10 — Novos amores, planos de negocios para o futuro e realizações inesperadas. 17, 19 e 21; 624, 813 e 921 (hs. e ns.)

23 de julho e 23 de agosto:
Hoje, 10 — Encontros amorosos, perspectiva de negocios lucrativos e desacordos domesticos. 18, 20 e 22; 814, 320 e 481. (hs e ns.)

24 de agosto e 22 de setembro:
Hoje, 10 — Aventuras prejudiciais, contradição e pequenos prejuizos. 5, 14 e 23; 123, 348, 456 (hs. e ns.)

23 de setembro e 22 de outubro:
Hoje, 10 — Sucessos materiais, e satisfação interior. 5, 7 e 16; 107, 270 e 350. (hs. e ns.)

23 de outubro e 21 de novembro:
Hoje, 10 — Alegria e triunfo sociais. 13, 15 e 17; 930, 935 e 918. (hs. e ns.)

22 de novembro e 20 de dezembro:
Hoje, 10 — Apoio de amigos influentes, simpatias populares, lucros e satisfação intima. 6, 15 e 24; 759, 847 e 894 (hs. e ns.)

TEATRO

A NOVA PEÇA DE JORACY CAMARGO

Depois do êxito de "Ser ou não ser", será levado á cena depois de amanhã, no Rival, o novo original de Joracy Camargo "A Maquina Infernal". Nesta peça o autor de "Deus lhe Pague" segue a mesma orientação que deu "A pugila de meus olhos, isto é, um teatro de movimento, de ação, de carpintaria, em meio de motivos leves e sem pretensões pedagogicas, concedendo assim ao seu publico o teatro que ele exige.

Em "A Maquina Infernal" reaparecerá a interessante atriz Aimée, que terá sob sua responsabilidade a interpretação do principal papel feminino da peça de Joracy Camargo.

MENTIRA TEATRAL

Nas atuais representações de "A Dama das Camelias", não entram amadores.

VOCÊ SABIA

— que em 1843 foi creado o Conservatorio Dramatico Brasileiro com a finalidade igual á do atual S. N. T.?

COISAS QUE INCOMODAM

O tenor que substituiu Yorio domingo na "Maria Gasogenio".

O FILME DE HOJE

O. K. — "Como era verde o meu vale" — Armando Rosas.

O CARTAZ DO DIA

REGINA — "Serão Homens Amanhã", comedia, ás 20 e 22 horas, com Procopio.

RIVAL — "Ser ou não Ser", comedia, ás 20 e 22 horas, com Delorges Caminha.

SERRADOR — "A Dama das Camelias", comedia, pela Comedia Brasileira, ás 20,30 horas.

JOÃO CAETANO — "Ouro de Lei", rev. ás 20 e 22 horas, com Beatriz Costa e Oscarito.

CARLOS GOMES — "Maria Gasogenio" revista, ás 20 e 22 horas, com Alda Garrido e Mary Lincoln.

O COMENTARIO DA NOITE

— "A garota d'Além Mar" mostrará Freire Junior no auge do seu engenho teatral, informava o Danilo Bastos e varios jornalistas.

E o Serra Pinto comentou:

— Quer dizer que vamos ter uma peça "nada além de..." menina de ouro que é Beatriz

FABRICA "AZTECA"

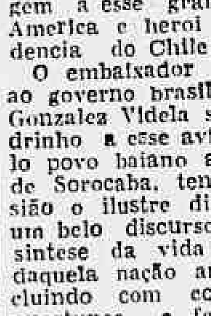

Rua Regente Feijó, 18. Fabrica os verdadeiros anéis "ZODAICOS" com Signo, Planeta e pedra do mês. Direitos Autorais e marcas garantidas por lei. Peçam Catalogos desta Maravilha. Oroscopo gratis.

O Batismo do Avião "O'Higgins"

Sob a presidencia do ministro Salgado Filho, realizou-se ontem no Aeroporto Santos Dumont o batismo do avião "O, Higgins", expressiva homenagem a esse grande vulto da America e heroi da independencia do Chile.

O embaixador chileno junto ao governo brasileiro, sr. Juan Gonzalez Videla serviu de padrinho a esse avião doado pelo povo baiano ao Aero Clube de Sorocaba, tendo nessa ocasião o ilustre diplomata lido um belo discurso, fazendo uma sintese da vida do fundador daquela nação andina e concluindo com conceitos multos oportunos e felizes sobre as relações dos dois paises irmãos.

Quina Petroleo

ORIENTAL

A vida do cabelo!

Diario Recreativo

ESTUDANTINO MUSICAL

Mais duas festas dansantes serão levadas a efeito, sábado e domingo proximos, no salão desta nova sociedade recreativa da Praça Tiradentes n. 73 e que tem á sua frente dois nomes bastantes conhecidos — Faria e Soares. O inicio das referidas reuniões será ás 21 horas.

RECREIO DE SANTA LUZIA

Prosseguindo o programa de festas organizado pelo presidente Paulo A. de Souza abrir-se-á o salão do Recreio de Santa Luzia, sábado e domingo, 13 e 14 do corrente, para proporcionar aos associados e frequentadores mais dois sarãus dansantes.

SOCIAIS

ANIVERSÁRIOS

Fazem anos, hoje:

Senhores: prof. Genival Londres; dr. Dorgival Barbosa e Wilson de Oliveira, nosso colega de imprensa; João José Feital e Geraldino Manuel dos Passos.

Menino: Amilcar, filho do sr. Spurgeon Elvas Ferreira e da sra. Leonor de Moura Ferreira.

Senhora: Vicencia Pascoal de Campos, esposa do sr. Ataliba Pedro de Campos.

Senhorinhas: Diva Freire Barreto; Vicencia Pascoal e Cecilia Gomes da Silva.

— Fizeram anos ontem, em São Paulo:

Senhores: dr. Orlando de Almeida Prado; dr. Antonio de Padua Sales; Miguel Las Heras Giner; dr. Jorge da Veiga; dr. José Armando Fonseca; cel. Cornelio Raimundo da Silva; Alberto Simões; Eraci Campos e Persio Del Bianco.

Meninos: Valdemar, filho do sr. João Batista Cominato e da sra. Ilda dos S. Cominato e Milton, filho do sr. Oscar Vasconcelos e da sra. Ondina Pereira Vasconcelos.

Senhoras: Noemia Pacheco e Silva Rubião; Lucia Vasques Martins e Alzira Leite.

Senhorinhas: Aparecida, filha do sr. Miguel Napolitano, e da sra. Florinda Areaiandi Napolitano; Maria do Ceo, filha do sr. João Francisco Oliveira e da sra. Alice Oliveira, e Maria de Lourdes, filha do sr. Anibal Simões e da sra. Antonina Simões.

Meninas: Valdilice Maria, filha do sr. Vivaldi B. de Carvalho e da sra. Detalice R. de Carvalho; e Terezinha, filha do sr. Francisco de Souza Caminha e da sra. Maria Dulcina Souza Caminha.

NASCIMENTOS

O lar do sr. Aloisio Chaves Fernandes e da sra. Ana Cavalcanti Fernandes, está enriquecido com o nascimento de um menino que recebeu o nome de Alfredo Claudio.

HOMENAGENS

— O Clube Universitario da União Cultural Brasil-Estados Unidos de São Paulo, homenageará, no proximo sabado das 12 ás 14 horas, no Hotel Terminus, com um almoço o historiador e critico de arte dr. Carleton Sprage Smith, professor de musica na Universidade de Nova York que ora se encontra na capital bandeirante.

A comissão organizadora dessa homenagem, é a seguinte: dr. Cecil M. P. Cross, dr. Jorge Americano, A. C. Pacheco e Silva, dr. Rone Amorim, dr. Fernando Lee, d. Noemy Silveira Rudolfer, senhorinha Maria Conceição Ribeiro, sr. Roberto Dean, dr. Henrique Lindenberg Junior, dr. John W. Culver, dr. Moacir Alvaro, senhorinha Cecilia Castro, e Silva, dr. Roberto Simonsen Junior, dr. Trajano Pupo Neto e dr. George T. Colman.

— Por motivo do aniversario natalicio do comendador José Augusto Prestes, que transcorre, amanhã, varias homenagens lhe serão tributadas nessa data e promovidas pelos seus inumeros amigos e admiradores e pelo circulo de suas relações. Participarão dessas homenagens as instituições pias e beneficentes a que pertence o aniversariante, que terá, assim, ocasião de verificar o apreço em que é tido na nossa sociedade.

Os alunos e admiradores do professor Paulo Dacorso, realizarão na Escola Nacional de Veterinaria, uma homenagem, por motivo de sua classificação em 1º lugar no concurso para preenchimento da "Cadeira de Patologia e Semiologia".

"COCKTAIL"

A diretoria do Brasil Kenel Clube, reunirá hoje, das 18 ás 20 horas, os proprietarios e expositores que tomaram parte na Grande Exposição Canina de 1943 para um cocktail, afim de fazer a entrega das medalhas e diplomas conferidos aos animais premiados.

A reunião terá lugar no palacete da rua Humaitá n. 110.

CHÁ-BRIDGE COCK TAIL

Realiza-se, hoje, no Clube Paissandu', sob os auspicios do Comité Britanico de Socorro ás Vitimas de Guerra, um chá-bridge-cocktail, cujo produto reverterá em favor da Legião Britanica.

A data do chá coincide com a do Armisticio de 11 de novembro de 1918.

As mesas podem ser reservadas com mme. Trengrouse (tel. 25-1310) e com mlle. Leonardos (tel. 27-9759).

— Concurso de elegancia feminina no Clube Paissandu' — Iniciativa interessante será realizada no Clube Paissandu', por um grupo de damas de nossa elite social, 4ª-feira, dia 17. Além de varias outras atrações e um programa artistico, haverá um concurso de elegancia feminina. A' vencedora que será eleita pelo proprio publico mediante votos, será conferido um premio. O produto da festa reverterá em beneficio das crianças russas vitimas da guerra. Reserva de mesas pelos telefones 25-1310 (mme. Trengrouse) e 27-9759 (mlle Leonardos).

COMEMORAÇÕES

Aniversario do Armisticio — Os antigos combatentes Belgas, aqui radicados comemorarão amanhã, o 25º aniversario do armisticio de acordo com a tradição.

A's 9 horas, acompanhados de uma delegação dos Antigos Combatentes Aliados e membros da colonia belga, irão em romaria ao monumento de seu glorioso chefe, o rei Alberto, onde depositarão uma corôa e observarão um minuto de silencio em homenagem a todos os soldados belgas mortos na Grande Guerra. Em seguida, irão, ás 10 horas, ao cemiterio de São João Batista, numa visita de saudade aos marinheiros brasileiros mortos durante a Grande Guerra. Durante o dia, far-se-ão presente a todas as cerimonias comemorativas dessa data.

— Os bachareis da turma de 1933 da Faculdade de Direito da Universidade do Rio de Janeiro, comemorarão, amanhã, o 10º ano de formatura, com varias festividades.

As listas de adesão estão em poder dos membros da Comissão: Hugo de Meira Lima, Raul Ribeiro, Alcantara Guimarães, Frederico Nunan, J. A. Ribeiro Mariano, Lauro Portela e João José Povoa.

— A Casa do Policial, comemorará no proximo sabado as 20 horas, com uma solenidade civica mais um aniversario de sua fundação, presidida pelo coronel Nelson de Melo.

A seguir haverá uma noite dansante em homenagem ao seu quadro social.

SOLENIDADES

Instala-se hoje em sessão solene, ás 19 horas, na Escola Nacional de Musica, sob a presidencia do ministro da Educação, o Terceiro Congresso de Brasilidade, presidido pelo professor Oton da Silva e Souza.

Os colegios enviarão delegações que cantarão o Hino Nacional estando a parte orfeonica entregue ao desempenho dos alunos dos Colegios Pedro I e Arte e Instrução.

O professor Ernani Cardoso, orador oficial do Congresso, saudará o relator de Unidade Historica, dr. Roberto Macedo que discursará sobre o tema constante do programa.

São ainda relatores do Congresso os srs. Capitão Amilcar Dutra de Menezes, diretor do DIP, dr. Herbert Moses presidente da ABI, dr. João Lira Filho, dr. João Luiz de Carvalho, coronel Altamirano Nunes Pereira, dr. Paul Dutra e Silva, dr. José Augusto de Lima e o dr. Edgard Ribas Carneiro.

— Embaixada Francesa — Em comemoração á data de 11 de novembro, o embaixador Blondel, delegado do Comité Francês de Libertação Nacional junto ao Governo Brasileiro, e a sra. Blondel receberão, ás 18 horas, os membros da colonia francesa.

Para essa recepção, que se realizará na séde da Embaixada Francesa á Praia do Flamengo, 364, estão tambem convidadas as sras. pertencentes á colonia francesa.

FESTAS

No proximo sabado, dia 13 do corrente, ás 23 horas, terá lugar, na séde o baile de gala, comemorativo do 48º aniversario de fundação do Clube de Regatas do Flamengo. Trajes unicos: casaca e smoking para cavalheiros e toilette de baile para as damas.

— "Phedre" no palco da ABI — A Associação Brasileira de Imprensa inaugura dentro de poucos dias uma serie de "soirées" de arte elegantes. Na primeira, que terá lugar a 26 deste mês, a laureada artista francesa sra. Henriette Risner-Morineau representará uma das cenas mais vivas de "Phedre", obra prima do teatro classico e declamará um conjunto de poemas em francês e no nosso idioma. Sendo limitado o numero de ingressos, as pessoas que desejarem comparecer a esta primeira festa de arte deverão se inscrever desde logo na secretaria da A. B. I., afim de assegurar o recebimento do convite em tempo.

— Baile na U. N. E. — A "A Epoca", revista oficial dos alunos da Faculdade Nacional de Direito, fará realizar amanhã, ás 22 horas, nos salões da União Nacional de Estudante, destinada a incentivar, o espirito de jovial camaradagem entre os alunos de todas as escolas da Universidade do Brasil.

Os convites podem ser adquiridos na Faculdade Nacional de Direito e na portaria da União Nacional de Estudantes.

— Festa tipica russa no Botafogo — O Comité Russo de Socorro ás vitimas de guerra, em cooperação com a Comissão Promotora da Cruzada para auxilio ás vitimas da guerra na Russia, autorizado, pela Cruz Vermelha Brasileira, fará realizar, no proximo sabado, uma festa tipica russa no Clube de Regatas e Futebol Botafogo, á avenida Wenceslau Braz.

— R. S. Clube Ginastico Português — O Clube Ginastico Português, em prosseguimento ao seu programa de festas do corrente mês, promoverá amanhã uma noite cinematografica, e sabado, elegante sarâu dansante, que se prolongará das 21 á 1 hora.

RECEPÇÕES

O Diretorio Academico da Faculdade Nacional de Filosofia, realizando a semana da Faculdade, recepcionará amanhã, ás 16 horas o ministro da Educação.

JANTAR

Realizou-se ontem, no Yacht Clube, um jantar dansante, em beneficio do Sanatorio Infantil de Nogueira, em Correias.

Entre as inumeras pessoas presentes notamos: srs. J. Marques dos Reis, A. Leite Garcia, sra. embaixador da Colombia, sra. embaixador da Bolivia, srs. Rubens Farula, Edmundo Falcão, embaixador do Chile, Fernando Caldas, Rodrigo Gonzalez, João Felipe Pereira, Ernane Drau, Silverio Ceglia, E. Ponte, Alberto Amaral, Pierre Valelli, V. Monjem, Mario Chagas Doria, Marcelo Roberto, J. Guimarães Santos, Aldo Moura, José Mota, Claudio Almeida, Paulo Rodrigues Alves Peres Rebelo, Inacio Nogueira, senhorinha Bilbao, Murulo Pontes, Abilio Ramos, E. Rezende, Abel Ribeiro, Samuel Prado e outros.

CONFERÊNCIAS

A Academia Carioca de Letras, comemorando a passagem do centenario da morte do padre Diogo Antonio Feijó, realizará uma sessão especial durante a qual o sr. Castilhos Goycochea, proferirá uma conferencia sob o titulo "Uma interpretação Sociologica de Feijó".

A sessão será no Conselho Municipal no proximo dia 12, ás 17.30 horas. Entrada franca.

— A Comissão Organizadora dos Conselhos Administrativos dos Estados realizará amanhã, ás 17.30 horas, no auditorio do Ipase, a conferencia do dr. Celestino de Sá Freire Basilio, intitulada: "A instituição de taxas de melhoria nos municipios".

— Realiza-se amanhã, quinta-feira, ás 21 horas, no salão do Clube dos Cabiras, á rua Conselheiro Josino, 14, a conferencia do dr. Isaac Izeckson intitulada "A Ciencia e o Antissemitismo".

ASSOCIAÇÕES CULTURAIS

— Associação Cristã Feminina — Iniciou-se ontem na Associação Cristã Feminina, a "hora de palestra" em inglês e português.

Estas palestras que se realizarão semanalmente ás terças-feiras das 15.30 ás 17 horas tem o fim de facilitar ás senhoras brasileiras e americanas a pratica das linguas inglesa e portuguesa.

Dia 11 do corrente, ás 18 horas, haverá exibição de diversas peliculas sobre "Educação e Enfermagem nos Estados Unidos", atualidades e desenhos de Walt Disney.

Acompanhando o filme haverá um comentario da senhorinha Neuza Feital.

— Sociedade Brasileira de Filosofia — Amanhã, ás 17 horas, reune-se a Sociedade Brasileira de Filosofia, em sua séde á praça da Republica, 54-1º andar. Durante a sessão serão empossados socios efetivos os srs. prof. Deolindo Amorim e o dr. Murilo de Miranda Basto, que serão saudados pelo dr. Edgard Ismael da Silveira, seguindo-se a conferencia do ministro almirante Raul Tavares, sobre o tema:— "Em torno de racionalistas e panteistas da reforma".

— Conferencia do dr. William Rex Crawford no Instituto Brasil-Estados Unidos — A conferencia que, sob o titulo "Cultural Relations", o dr. William Rex Crawford, novo adido cultural á embaixada Americana, ia pronunciar esta tarde a convite do Instituto Brasil-Estados Unidos foi transferida para a proxima quarta-feira, 17 do corrente, ás 17.30 horas, na séde do Instituto, á rua Mexico, 90 — 7º andar.

— Clube de Relações Internacionais — O Clube de Relações Internacionais, do Instituto Brasil-Estados Unidos oferece aos seus associados, amanhã, ás 17.30 horas, mais uma de suas reuniões semanais. No programa de quinta-feira consta a palestra da senhorinha Mabel Shaw, enfermeira da Cruz Vermelha Brasileira, recentemente chegada dos Estados Unidos, onde esteve aperfeiçoando-se no tratamento da paralisia infantil pelo sistema Kanny. A senhorinha falará sobre "O que eu vi no Instituto Kenny".

CONCERTOS

— Em Beneficio da SS. Trindade — Realiza-se no sabado dia 13 ás 21 horas, no Auditorio da Associação Brasileira de Imprensa o concerto a cargo da sra. Olimpia Wanderley, em beneficio da igreja da Santissima Trindade.

— No salão do Botafogo de Futebol e Regatas, realizar-se-á hoje, o concerto da pianista Noemi Bittencourt.

— Hoje, ás 21 horas, na Escola Nacional de Musica, será realizado o concerto dos artistas Helena Fisner e Marcal Romero.

EXPOSIÇÕES

No salão do Diretorio Academico da Escola Nacional de Belas Artes a II Exposição Tecnica-Fotografica do Clube Brasileiro de Excursionismo.

PINTURAS E DESENHOS — João José Rescala, Armando Pacheco e Percy-Deane — Museu Nacional de Belas Artes — Inauguração ás 15 horas de hoje.

— EXPOSIÇÃO CATEQUETICA — Continua aberta a Exposição Catequetica organizada pelo C. A. E. R., á praça 15 de Novembro, n. 101. Das 15 ás 16 horas, diariamente.

1ª EXPOSIÇÃO DOS DOZE — Na Associação dos Empregados do Comercio. Até o dia 15 do corrente.

GALERIA BERNARDELLI — Permanente — No Museu de Belas Artes.

— LUCILIO DE ALBUQUERQUE — Permanente — Rua Ribeiro de Almeida n. 22.

— EXPOSIÇÃO RELIGIOSA — No Museu Nacional de Belas Artes.

VAN ROGGER — No Museu N. de Belas Artes.

— GEORGINA ALBUQUERQUE — Galeria de Arte das Americas.

— GRUPO GUIGNARD — No decimo andar da A. B. I.

— SEGUNDA EXPOSIÇÃO DE DESENHOS DOS COLEGIOS SECUNDARIOS — Na Galeria da Escola N. de Belas Artes.

— MARNO TULIO — No Museu Nacional de Belas Artes.

VIAJANTES

Passageiros da Panair:

Seguiu, ontem, para Lisboa, via Natal, e Africa do Norte, o sr. Luiz Jorge da Costa, primeiro secretario da Embaixada de Portugal no Rio de Janeiro.

— Chegou, ontem de Buenos Aires, o almirante José Guisasola. Viajou em sua companhia o sr. José Bares.

— Chegaram a esta capital, procedentes de Assunção, as freiras norte-americanas, irmãs Mary Frederick Lochemes e Mary Patrice McNamara, do convento de São Francisco de Assis, em St. Francis, Estado de Wisconsin.

ENTERROS

Foram sepultados ontem:

No cemiterio de São Francisco Xavier, ás 10 horas, a sra. Maria Emilia de Oliveira Almeida.

— A's 14 horas, no cemiterio de São Francisco Xavier a sra. Elisa Passeado de Andrade.

— Foram sepultados ontem, em São Paulo:

Srs. Antonio Alves Féo Filho; Manuel Cardoso Muniz e Fernando Duarte de Souza Camargo; sras. Rosina Maria Cristina Torre; Maria Nery de Souza Melo; Luis Tommasi Sobrinho; tenente coronel João Florentino Meira e Maria Pezarine Bertini.

MISSAS

— Serão celebradas hoje:

A's 10 horas, na capela de N. S. das Vitorias da igreja de São Francisco de Paula, em intenção da alma do sr. Antenor Barbosa de Mattos Correia.

— Na Catedral Metropolitana, ás 10.30 horas, de 7º dia, em sufragio da alma da sra. Debora Cesar Albuquerque.

— No altar-mor da igreja de N. S. do Carmo, ás 9 horas, de 7º dia, por alma da senhorinha Celeste Martins Ferreira.

— A's 9, 30 horas, no altar-mór da igreja de N. S. da Lampadosa, de 7º dia, em intenção da alma do sr. Francisco Rodrigues Botelho.

— No altar-mor da igreja de N. S. do Carmo, de 7º dia, por alma do sr. Breno Augusto Cesar Burlamaqui.

Emprestimo Mineiro de Consolidação

APOLICES SERIE "B"

A Secretaria de Finanças do Estado de Minas Gerais no Rio de Janeiro comunica aos interessados que, a partir de 10 do corrente, os BANCOS DO COMERCIO E INDUSTRIA DE S. PAULO e COMERCIO E INDUSTRIA DE MINAS GERAIS, em suas Matrizes, Filiais e Agencias, iniciarão o pagamento dos juros vencidos em 31 de outubro (coupon n. 13) das apolices da serie "B" do Emprestimo Mineiro de Consolidação.

Rio de Janeiro, 9 de novembro de 1943

Farmacias de Plantão Para Hoje

Carioca 10 e 12 — Visconde do Rio Branco 31 — Avenida Marechal Floriano 115 — Matoso 101-b — Santa Maria 6 — Avenida Lauro Muller 64 — Catumbi 86 — Aristides Lobo 238 — Haddock Lobo 123-b — Bispo 139-b — Praça Condessa Paulo de Frontin 48 — Catete 280 — Gloria 90 — Joaquim Silva 106 — Pedro Americo 73-a — Laranjeiras 131 — Avenida Ataulfo de Paiva 201-a — Voluntarios da Patria 451 — Visconde de Ouro Preto 84 — São Clemente 183 — Jardim Botanico 720 — Marechal Cantuaria 8-a — Francisco Otaviano 32 — Avenida Atlantica s|n — (Copacabana Palace) — Visconde de Pirajá 616 — Francisco de Sá 23-b — Santa Clara 127-a — Avenida Copacabana 556 — General Padilha 3 — Campo de São Cristovão 162 — Conde de Leopoldina 541 — Francisco Eugenio 120 — São Januario 93 — Conde de Bonfim 301 e 952-a — São Francisco Xavier 194 —Avenida 28 de Setembro 21-a e 283 — Visconde de Santa Isabel 4 — Itabaiana 3-a— Barão de Mesquita 238 e 786 — Visconde de Abaeté 34 — Ana Neri 1.318 — 24 de Maio 665 — Dias da Cruz 1 — Engenho de Dentro 345 — Miguel Fernandes 81 — Avenida Suburbana 2.299 — Clarimundo de Melo 402 — Avenida Suburbana 6.720 — Lins de Vasconcelos 503 — Viuva Claudio 469 — Barão do Bom Retiro 231 — 24 de Maio 248 — Avenida Suburbana 2.850 — Cruz e Souza 175 — Avenida João Ribeiro 138-a — Padre Januario 15 — Aristides Caire 302-a — Avenida Automovel Clube 4.025 — Estrada Marechal Rangel 79 — Maria Passos 86 — Gaspar Viana 46 — Avenida Suburbana 8.701 — Sidonio Paes 19 — Avenida Automovel Clube 2.297 — Estrada Monsenhor Felix 405 — Capitão Couto Menezes 28 — Fernandes Marinho 13 — Carolina Machado 1.556 — Avenida 1º de Maio 17 — Praça das Perolas 126 — Conselheiro Galvão 654 — Pacheco da Rocha 105 — Nerval de Gouveia 5 — Carolina Machado 490 e 1.480 — Avenida Nova York 153 — Avenida dos Democraticos 816 — Leopoldina Rego 28 — Cardoso de Morais 560 — Uranos 1.385 — Engenho da Pedra 582 — Nicaragua 54-a — Lobo Junior 1.354 — Avenida Antenor Navarro 530 — Marechal Contrado 83 — Candido Benicio 1.037 — Avenida Geremario Dantas 12 — Estrada Nazareth 742 — Estrada Santa Cruz 492 — Francisco Real 45 — Coronel Agostinho 17 — Senador Camará 29 e Felipe Cardoso 123.

Inspetoria do Trafego

Estacionar em local não permitido: — C. 954 — 10450.

Desobediencia ao sinal: — P. 8320 — 11197 — 13915 — 22015 23010 — 31592 — C. 3536 — 10278 13326 — Moto 752.

Contra mão: — P. 33065.

Contra mão de direção: — P. 14599 — 29220 — 36840 — C. 3014 11260 — 11311 — 13140 — onibus 535.

Vazar oleo: — C. 8075.

Excesso de fumaça: — P. 10732.

Falta de transferencia de local: — P. 6683 — Moto 620

I. A. P. E. T. E. C.: — P. 627 — C. 12070 — 12143 — 12552.

Fila dupla — onibus 546.

Não apresentar a licença: — Carga 7707 — 10127.

Falta de freios: — C. 13751 — onibus 35 — 325 — 370 — 576 — 676 — 685 — 686 — 760 — 881 928 — 969.

Falta ou deficiencia de setas: C. 2283 — 7799.

Mudar de direção sem fazer o sinal regulamentar: — P. 28150 — C. 1229 — 8362.

Uso excessivo de buzina: — P. 29959.

Diversas infrações: — P. 15219 36994 — C. 1897 — 2059 — 4101 7307 — 9303 — 9975 — 13102 — onibus 234.

CHAMADA PARA 10 DO CORRENTE. A'S 8 HORAS (TURMA A)

José dos Santos Macenas — João Batista de Rezende Martins — Zuzana Broch — José de Matos — João Carlos d'Almeida Braga — Virgilio Alves Bezerra — Geraldo da Cruz — Teofilo Pereira Diniz — José Marques de Oliveira — Daciano Gonçalves dos Santos.

PROVA PRATICA

Crispiniano Pereira de Souza.

RESULTADO DOS EXAMES EFETUADOS NO DIA 9 DO CORRENTE

APROVADOS — Oscar Trigo de Macedo — Max Vicente Duarte — Antonio Pestana Sobrinho — José Carlos de Almeida — João Cruz do Nascimento — Claudino José de Morais — Valdemiro Santos — Henrich Rudolf Brandt — Osvaldo de Abreu Silveira — Luiz Ferreira de Carvalho — Francisco Moreira dos Santos — Isaac Calil.

Jornais e Revistas

"PUBLICIDADE"

Temos em nossas mãos o numero de outubro-novembro de "Publicidade", revista de propaganda e negocios, que se edita nesta capital. Além de bem cuidada feição material, "Publicidade" apresenta artigos selecionados, seções de radio, cinema, agencia de publicidade e amplo noticiario da vida publicitaria do interior. Entre seus trabalhos, destacam-se: "Clinica de Copy", de Wilson Veloso; "Uma Experiencia de Propaganda Oficial", de Raul Lima; "Nacionalismo Linguistico", de Terdy Ramos Poyares, e "Não basta atrair a atenção", de Moacir de Medeiros.

"Publicidade", que tem a direção de W. Ramos Poyares, Manuel de Vasconcelos e Genival Rabelo, promete uma edição especial para o "Dia Pan-Americano da Propaganda", a comemorar-se a 4 de dezembro.

"ASTROLOGIA"

Está em circulação o n. 15 da revista "Astrologia", orgão técnico de ciencias herméticas, que se edita nesta capital, sob a competente direção do conhecido astrologo, dr. Batista de Oliveira, nosso confrade.

O sumario do presente numero de "Astrologia" é variado, oportuno e substancioso, pois além de um transito evolutivo em que se estuda o fim da guerra, como uma possibilidade ainda para este ano, relaciona o mesmo, as seguintes materias: Ocultismo — uma aula na cadeira de ciencias ocultas — da Faculdade Brasileira de Estudos Psiquicos — Onomatologia — a escolha dos nomes, indicando os melhores nomes proprios para as crianças nascidas neste mês — Os gemeos — um estudo hipotese cientifica da existencia de almas coletivas — Almanaque Astrologico — uma resenha dos fenomenos astronomicos e astrologicos do mês — Horas planetarias, com um mapa das horas do dia e da noite, de cada planeta — A teoria de Jetatura — curiosissimo estudo dos objetos e lugares enfeitiçados — Nosso esforço de guerra, cronica espirita do diretor da revista, versando o valor real da prece, sob um ponto de vista inteiramente novo — Técnica Astrologica, estudo em que se dá a lei das estrelas — A guerra e o mundo invisivel — Comentarios sensacionais sobre a ação do invisivel no mundo em guerra — Noticias diversas e as costumeiras seções de Grafologia, de Astrologia, de Numerologia e de Quirosoria.

Revista de feição moderna, elegante e comoda, "Astrologia" reune materia escolhida, bem apresentada e convida á leitura.

Orbleu e Organdy

DE BAZIN

Perfumes de alta classe!

Sem Recursos e Com os Filhos Doentes

UM APELO AOS CORAÇÕES BONDOSOS

D. Marcelina Tisse de Morais é uma pobre senhora de idade que se encontra em angustiosa situação. Abandonada pelo esposo, reside atualmente num modesto quarto da rua Barão de Petropolis n. 109. Em sua companhia reside ainda um casal de filhos — Valdir e Olinda — ele de 18 anos e ela de 15. Ambos se acham atacados dos pulmões e por isso mesmo impossibilitados de ajudarem á pobre mãe que vive dos favores alheios e da lavagem de roupa.

Pobre, sem recursos, passando privações, d. Marcelina, com os olhos rasos dagua veio á nossa redação para fazer um apelo aos nossos leitores, solicitando-lhes um auxilio, afim de poder continuar o tratamento de seus entes queridos.

UM APELO ÁS AUTORIDADES COMPETENTES

Altamiro de Freitas, chegou a esta capital ha dias, vindo da cidade de Campos, afim de ocupar um emprego qualquer, a altura de sua capacidade mental. Acontece, porem, que dias após á sua chegada, foi surpreendido por uma grave doença que pôs por terra todos os seus planos de rapaz honesto e trabalhador.

Não dispondo de recursos para submeter-se a um tratamento, procurou um dos nossos hospitais gratuitos.

Dirigiu-se á Santa Casa de Misericordia e ao Hospital Miguel Couto, onde nada conseguiu obter, apesar de ter exposto aos medicos a sua triste e comovedora situação.

Diante desses fatos, procurou ele a redação do DIARIO CARIOCA, para fazer um apelo aos dirigentes dos estabelecimentos hospitalares, no sentido de ser-lhe prestada assistencia medica.

OS CARIOCAS TREINARAM ONTEM PELA PRIMEIRA VEZ

REMO

Domingo Na Lagôa Rodrigo de Freitas Será Decidido o Campeonato Carioca de Remo

BOTAFOGO, GUANABARA, VASCO E FLAMENGO, CONTINUAM A IMPRESSIONAR PELA FORMA DE SEUS ROWERS

E' finalmente domingo proximo que se realiza na Lagoa Rodrigo de Freitas o Campeonato de Remo do Rio de Janeiro.

Não há exemplos, nestes dez ultimos anos, de um campeonato despertar tanto interesse.

A luta pela hegemonia do remo carioca sempre esteve adstrita a dois valorosos clubes de remo.

Referimo-nos a Flamengo e Vasco. Este ano, entretanto, a situação modifica-se completamente.

Com a fusão do Botafogo, surgiu mais um competidor de rara fibra que, juntando-se ao Guanabara, tradicional e prestigioso clube de remo, formaram um verdadeiro "four" de gigantes do mar.

São justamente estes quatro grandes gremios nauticos que domingo 14, na Lagoa, decidirão qual o campeão de 43.

Indicar um vencedor certo, constitue temeridade, pois o equilibrio de forças é patente. O que podemos adiantar é que os mais renomados remadores cariocas se defrontarão, em busca de um tropéu tão cobiçado.

A prevalecer o favoritismo de certas embarcações, chegamos á conclusão de que o cetro de campeão caberá ao clube que conquistar três primeiros lugares. Pela ordem de colocações, temos o 4 com patrão para o Botafogo e 2 sem patrão e skif para o Flamengo. O dois com patrão e 4 sem patrão para o Guanabara e o double-skif para o Vasco da Gama.

Restando apenas o 8, chegamos á conclusão de que se o Flamengo ou Guanabara vencerem esta prova, um destes clubes seria o campeão.

Se, entretanto, o Guanabara vencer o 4 com patrão e o Flamengo oito, desde que vençam os pareos em que são favoritos, aí então teriamos a decisão do campeonato pelos segundos lugares.

Há tambem a hipotese de 3 clubes empatarem nas primeiras colocações, decidindo-se o certame maximo pelos segundos e terceiros lugares.

Senão vejamos: 4 com patrão, Botafogo; 2 sem patrão e 4 sem patrão, Guanabara; double e 8, Vasco da Gama. E' preciso notar que o Botafogo tambem pode aspirar o empate de colocações de vez que para isso vencesse o 8, descendo nesse caso o Vasco. De todos os concorrentes o que está mais folgado é o Guanabara, pois nos dois pareos em que é favorito, não tem competidor que o ameace seriamente. O que não acontece com o Flamengo, cujos concorrentes nos dois pareos em que é favorito, são adversarios perigosos.

Pelo panorama descrito, verifica-se que inegavelmente, os aficionados do remo terão uma manhã farta de emoções.

Interessante Olimpiada "Alvi Rubra" Será Realizada Pelo Clube de S. Cristovão

O quadro social do Clube de São Cristovão está entusiasmado com a inclusão no programa comemorativo do 60º aniversario do gremio alvi-rubro, da Olimpiada "Alvi-Rubra", que compreende a realização de diversas provas, pelos grupos: "Flamula Rubra, chefiada por Alvaro Barrozo e "Flamlua Branca", chefiada por José T. Cantuaria.

O programa geral da Olimpiada é o seguinte:

Dia 15 de Novembro — Abertura da Olimpiada, ás 14 horas, com jogos de futebol — primeiros e segundos quadros.

Dia 18 — Volleyball, ás 20 horas — segundos quadros.

Dia 23 — Futebol de mesa — ás 20 horas.

Dia 25 — Basbetball, ás 20,30 horas — Segundos quadros.

Dia 30 — Badminto, ás 20,30 horas — dulpas.

Dia 2 de dezembro — Volleyball, ás 20,30 — Primeiros quadros.

Dia 7 — Badminto, ás 20,30 horas — simples.

Dia 9 — Basketball, ás 20,30 horas — Primeiros quadros e lance-livre, com 50 arremessos.

Dia 16 — Sessão solene, entrega dos premios aos campeões da olimpiada.

DOENÇAS ANO RETAIS E DOS INTESTINOS
DR. LAURO BORGES
Av. R. Branco, 108, 4.º and. s. 406
Tel. 42-4738

BASKETBALL

A Proxima Rodada

Sampaio x Fluminense e Riachuelo x Olimpico os Jogos Mais Destacados

Sampaio x Fluminense, Carioca x Tijuca, Riachuelo x Olimpico e Atlética x Mackenzie são os quatro jogos que formam a rodada cestobolistica de depois de amanhã. Desta etapa sobressai-se o cotejo entre sampaienses e tricolores a ter lugar na quadra do estadio Fiorencio, seguindo-se em interesse o embate Riachuelo x Olimpico a ser efetuado no rink da rua Marechal Bittencourt.

No controle destes jogos funcionarão as seguintes autoridades:

CARIOCA E. C. x TIJUCA B. C. — Quadra da rua Jardim Botanico.

Haroldo Oest, árbitro do 2.º e fiscal do 1.º jogo; Rubem P. Céa, árbitro do 1.º e fiscal do 2.º jogo; Adolfo Peres Filho, cronometrista; Manoel F. de Carvalho apontador; Alcebiades Queiroz dos Anjos, delegado.

SAMPAIO A. C. x FLUMINENSE F. C. — Quadra da rua Antunes Garcia.

Aladino Astuto, árbitro do 2.º e fiscal do 1.º jogo; João Lopes Coelho, árbitro do 1.º e fiscal do 2.º jogo; Silvio Cintra Filho, cronometrista; Ismael Ribeiro Machado, apontador; Juvenal M. Costa delegado.

RIACHUELO T. C. x OLIMPICO CLUBE — Quadra da rua Marechal Bittencourt.

Afonso Lefever, árbitro do 2.º e fiscal do 1.º jogo; Heitor G. Pereira, árbitro do 1.º e fiscal do 2.º jogo: Benjamim Batista Vieira, cronometrista; Aloisio Lavra Magalhães, apontador; Armindo de Oliveira, delegado.

A. ATLETICA CARIOCA x E. C. MACKENZIE — Quadra da rua Senador Soares.

Luiz Mergulhão, árbitro; Nelson Souza Carvalho, fiscal; Alberico G. Amorim, cronometrista; Artur de Carvalho, apontador; Cezar dos Santos, delegado.

TORNEIO DE ASPIRANTES
Os jogos de amanhã

Amanhã a Federação Metropolitana de Basketball dará prosseguimento á realização do seu Torneio de Aspirantes. Três jogos serão efetuados, sendo seguinte o programa:

AMERICA x TIJUCA, na quadra da rua Campos Sales sob o controle de Aladino Astuto e Luiz Mergulhão.

GRAJAU' x MACKENZIE, no rink da avenida Engenheiro Richard estando a direção a cargo de R. C. Lima e Heitor Pereira e Riachuelo x Botafogo.

Vence-se no proximo domingo pela manhã mais uma etapa do campeonato juvenil de basketball.

Serão efetuados três jogos sendo seguinte o programa:

A. ABLETICA CARIOCA x TIJUCA T. C. — Quadra da rua Senador Soares.

Afonso Lefever, arbitro;
Heitor G. Pereira, fiscal.
Benjamim Batista Vieira cronometrista.
Silvio Cintra Filho, apontador.
Moacir Duarte de Souza, delegado.

Dia 14 de Novembro, ás 9 horas da manhã:

C. R. VASCO DA GAMA x S. CRISTOVAO DE F. E REGATAS — Quadra da rua Abilio.

J. Rubens Cerqueira Lima, árbitro.
Nelson Souza Carvalho fiscal.
Carlos Soares do Couto, cronometrista.
Artur de Carvalho, apontador.
Carlos B. de Souza, delegado.

Dia 14 de novembro, ás 9 horas da manhã:

AMERICA F. C. x GRAJAU' B. C. — Quadra da rua Campos Sales.

Aladino Astuto, árbitro.
Altamiro Pereira Gonçalves fiscal.
Helio da Veiga Martins, cronometrista.
Elcio de Almeida Santos, apontador.
Carlos Baerlein, delegado.

PARA INTERVIR NO II TORNEIO INTERESTADUAL DE BASKETBALL
Segue para São Paulo a equipe do Fluminense

Afim de participar do II Torneio Interestadual de Bola ao Cesto seguirá no proximo dia 14 para São Paulo a representação cestobolistica do Fluminense F. C. Intervirão neste certame a ter lugar no Estadio Pacaembú as equipes do Fluminense (campeã do 1.º torneio realizado em Belo Horizonte) São Paulo F. C., Minas T. C. e Cruzeiro, estes dois ultimos de Belo Horizonte.

Uma das atrações do II torneio será a apresentação de Simões no quadro tricolor carioca o qual intervirá nesta interessante competição sensivelmente reforçado com a inclusão deste destacado basketballer.

O São Cristovão Embarcará a 25 de Dezembro Para o Ceará

Pernambuco, Baía e Belem Incluidos No "Giro" Que o Bando Alvo Vai Realizar Dentro de Dias

Conforme DIARIO CARIOCA teve oportunidade de anunciar ha tempos o S. Cristovão vai excursionar ao norte do país, onde está sendo aguardado com real e justo interesse.

EXCURSÃO LONGA

A excursão do gremio alvo não será uma excursão para poucos jogos. Pelo contrario, o gremio de Figueira de Melo, demorará nada menos de setenta dias em seu grande giro pelo norte, pois que não limitará suas exhibições apenas ao Ceará. Belem, Pernambuco e Baia tambem querem ver os cadetes.

EM AVIAO ESPECIAL

A unica maneira de se realizar a excursão seria conseguindo-se o transporte, por via aerea, pois que o transporte maritimo ou por via terrestre torna-se cada vez mais precario pelos varios motivos que já conhecemos.

Dessa forma, os cearenses, alem da importancia de oitenta mil cruzeiros que ofereceram ao gremio "alvo" deram ainda o avião, que foi contratado especialmente para esse fim.

PARTIRÃO A 25 DE DEZEMBRO E ESTREIARÃO A 26

Picabéa tem um projeto interessante para a excursão. Pretende partir no proximo dia 25 de dezembro, caso os players "alvos" desejem passar o Natal aqui no Rio, com a familia.

Partindo daqui a 25 pela manhã o São Cristovão chegará á Fortaleza á noite, podendo assim estrelar no dia seguinte, 26, que é a data fixada pelos clubes de Fortaleza para a estréia do gremio de Figueira de Melo naquela capital.

O TEAM IRA' COMPLETO

Falando ontem á nossa reportagem o tecnico alvo nos informou que levará ao norte o team completo.

Mas Papeti irá tambem? perguntamos nós.

— E' logico. O team jogará completo em todos os jogos. Papeti, é preciso que não esqueçam pertence ao S. Cristovão até março vindouro. E o S. Cristovão embora conte com o concurso valioso de Indio tem que se haver com o seu titular que vai embora...

PUGILISMO

NO CAMPEONATO BRASILEIRO DE PUGILISMO

Veremos Figuras Que Impressionarão No Futuro — Quem é Giacomo Boderone

O campeonato brasileiro de pugilismo vai reunir este ano um numero enorme de pugilistas que aspiram um dia ainda defender como profissinnais as cores brasileiras.

Aliás é de bons amadores, é incentivando-se essa classe de desportistas que mais tarde pode-se conseguir os "ases" do profissionalismo.

GIACOMO BODERONE

Dentre os varios boxeurs de futuro encontramos o jovem Giacomo Boderone, peso leve de largo futuro que vem se iniciando no ring do C. R. do Flamengo.

Tem 20 anos e estreou nos rings cariocas em 1927. Boderone é, sem favor, um dos mais técnicos pesos leves aparecidos ultimamente, e tem como todos os pupilos de Bussone, caracteristicas de velocidade.. E' um pugilista versatil, tanto combate na ofensiva como de contra-golpe, o seu "foot-work" é perfeito, o que lhe permite uma mobilidade desnorteante, suas esquivas oportunas tornam Boderone um pugilista dificil de ser combatido. Bussone foi o seu iniciador na nobre arte, e a sua primeira vitoria foi obtida sobre Antonio Silva. Disputou com exito o Campeonato Relampago de 1940, e sagrou-se campeão carioca de 1943. Disputou cerca de trinta compates até hoje, os quais deramlhe a experiencia do ring que ele tem dado mostras. Seu combate mais dificil e violento foi disputado com Valter Araujo em 1941, no Estadio Brasil. Ele treinou com afinco, sob a direção de Luiz de Souza, encarando o Campeonato Brasileiro de 1943 com otimismo sadio dos que desejam ver o engrandecimento do box no Brasil. Tem grande esperança de sagrar-se campeão brasileiro, afim de disputar ainda o Campeonato Sul Americano e tornar-se ainda algum dia o titular continental da sua categoria.

Assembléia Na Associação Atlética Banco do Brasil

De acordo com o que determinam os nossos estatutos, convoco os srs. socios quites, maiores de 21 anos, a reunirem-se em assembléia geral ordinaria, a realizar-se em nossa sede social, dia 9 de dezembro proximo vindouro, quinta-feira, ás 18 horas, para o fim especial de, na forma dos artigos 17 e 18. e seus paragrafos, elegerem o Conselho Deliberativo desta Associação, com mandato para o bienio 1944-1945, e que se constituirá de 60 (sessenta) membros efetivos e 20 (vinte) suplentes.

No caso de não haver numero suficiente para a realização da assembléia em primeira convocação, fica feita, desde já, a segunda e ultima convocação, para ás 19 horas do mesmo dia, mês e ano, e no mesmo local.

Treinou Ontem o Scratch Carioca

Vinhais e Flavio reuniram, ontem, á tarde, em São Januario, os scratchmen cariocas, para o primeiro treino da seleção guanabarina ao certame nacional.

O ensaio dos dois conjuntos não agradou de todo porque faltou um bom "eixo" para suportar as cargas contrarias. Mas, como o equilibrio da fraqueza era de lado a lado, não se constatou superioridade de qualquer dos bandos. Tanto que o empate de 1x1, diz bem do que foi o treino....

SÃO LUIZ — FONE: 25.7679-25.7459 · RIAN — FONE 47.1144 · VITORIA — FONE: 42.9020 · CARIOCA — FONE 78.1...
OS MELHORES FILMES NO MAIS CONFORTAVEL CIRCUITO
AMANHÃ
HORARIO: 2-4-6-8-10
O RIO DE JANEIRO COMO "BACKGROUND" DE UMA INESQUECIVEL AVENTURA DE AMOR...
BETTE DAVIS
Paul Henreid
CLAUDE RAINS
BONITA GRANVILLE
GLADYS COOPER
ILKA CHASE
A Estranha PASSAGEIRA
(Now, Voyager)
Nacs.: Cinelandia Jornal (DN) -- Reporter da Tela 124 (DN)

PRORROGADAS AS INSCRIÇÕES PARA O NOVO CURSO DA ESCOLA DE INSTRUÇÃO MILITAR 307 NO VASCO DA GAMA

A CERIMONIA DA ENTREGA DOS CERTIFICADOS E A VISITA DO GENERAL MAURICIO CARDOSO A' SEDE DA ESCOLA DE INSTRUÇÃO MILITAR

As inscriçes para o novo curso de instrução da Escola de Instrução Militar 307 formada de socios do Clube de Regatas Vasco da Gama, de acordo com as determinações das autoridades, competentes, estão prorrogadas até 30 do corrente mês. Podem assim os candidatos ao curso que concede o certificado de reservista do Exército Nacional inscrever-se até aquela data na citada Escola de Instrução Militar.

E' oportuno acentuar que a Escola de Instrução Militar 307 tem vivido horas de intenso entusiasmo com a sucessão de atos e comemorações que destacam o Departamento de Instrução Militar do Clube de Regatas Vasco da Gama, como um dos que mais atenção tem merecido de dirigentes e associados do veterano gremio. Após a cerimonia do Juramento á Bandeira, a sede da Escola, modelar sob todos os aspectos, recebeu a visita do general Mauricio Cardoso que lhe elogiou a organização. A cerimonia da entrega de certificados e a inauguração oficial do monumento ao atirador, de que foram paraninfos respectivamente, o dr. Alexandre Barbosa da Fonseca e sr. Manoel Joaquim Pereira Ramos, foram outros atos de grande significação para os socios reservistas do Exército Nacional que fazem parte do Clube de Regatas Vasco da Gama.

HOJE E' O TEU DIA!
Da alegria que te proporcionam os festejos do Estado Nacional faze participar os teus filhos.
Leva-os ao Parque Shanghai
Na QUINTA DA BOA VISTA
A "MONTANHA RUSSA" — (a unica, autentica e verdadeira) e DEZENAS DE APARELHOS em pleno funcionamento para a alegria da petizada
ENTRADA FRANCA NA QUINTA DA BOA VISTA

NATAÇAO

FLUMINENSE E BOTAFOGO EM SENSACIONAL LUTA PELA CONQUISTA do 7.º Concurso Oficial de Natação

De acordo com o seu calendario de atividades do corrente ano, a Federação Metropolitana de Natação realizará, sabado e segunda-feira, proximas, o seu 7º Concurso Oficial da Temporada de 43.

As duas partes do certame serão realizadas na piscina do Botafogo, participando dessa competição os seguintes clubes: — Fluminense, Botafogo, America, Vasco, Tijuca e Guanabara.

Deve a reunião aquatica acima oferecer um desenrolar tecnico satisfatorio, uma vez que os "nageurs" ostentam otima forma.

Fluminense e Botafogo são os concorrentes que se apresentam mais credenciados para o Campeonato de Principiantes, pois, os mesmos classificaram para as finais 17 e 15 nadadores, respectivamente, enquanto que o Tijuca 10, America 5, Guanabara 2, Vasco 1 nadador.

Na classificação geral do concurso aparece novamente. Fluminense e Botafogo como favoritos, sendo a seguinte a ordem por numeros de classificados: Fluminense 65, Botafogo 45, Tijuca 28, America 7, Guanabara 5 e Vasco 4.

Quinze provas constam do programa da primeira parte, são as seguintes:

1ª prova — 100 metros — Moças principiantes — Nado de peito (Campeonato).

2ª prova — 100 metros — Novissimos — Nado livre.

3ª prova — 200 metros — Novissimos — Nado de peito.

4ª prova — 100 metros — Prova classica "Moema" — Moças — Nado Livre.

5ª prova — 400 metros — Nado livre — Juniors.

6ª prova — 200 metros — Nado de Costas — Novissimos.

7ª prova — 100 metros — Moças Principiantes — Nado de Costas (Campeonato).

8ª prova — 100 metros — Nado livre — Seniors.

9ª prova — 200 metros — Moças — Novissimas — Nado livre.

10ª prova — 200 metros — Moças Seniors — Nado de peito.

11ª prova — 200 metros — Nado de peito — Seniors.

12ª prova — 200 metros — Moças Seniors — Nado de costas.

13ª prova — 100 metros — "Prova classica Arnaldo Voigt" — nado de costas.

14ª prova — 3x100 metros — Principiantes 3 nados — (Campeonato).

15ª prova — 3x100 metros — Moças principiantes — 3 nados (Campeonato).

ENTRADA FRANCA

Visando incrementar o interesse do publico pelos certames de natação, a direção da F. M. N. resolveu não cobrar ingressos.

Dr. Américo Caparica
Clinica Medico-Cirurgica
Consult. R. Visconde do Rio Branco, 31 — Tel. 42-2056
Diariamente das 16 ás 19 hs.
Res. Rua Paulo de Frontin 103-2.º — Tel. 22-7804

Pelo Campeonato Brasileiro

A REPRESENTAÇAO DE MINAS GERAIS ESTREARA' DOMINGO CONTRA O ESTADO DO RIO GAUCHOS E PARANAENSES FARAO, SEGUNDA-FEIRA, A PARTIDA DECISIVA

Em Belo Horizonte será realizado, domingo proximo, a primeira partida da serie "melhor de tres", entre as representações de Minas Gerais e Estado do Rio.

Disputando o Campeonato Brasileiro de Futebol, as equipes mineira e fluminense, todos os esforços envidarão no sentido de vencer, afim de contarem com maiores possibilidades de figurarem nas partidas finais daquele importante certame promovido pela C. B. D.

Reina grande interesse pela exibição do onze das Alterosas, o qual foi preparado tecnica e fisicamente por Pimenta.

Outro match interessante do certame nacional será levado, na tarde de segunda-feira, quando os quadros do Rio Grande e Paraná, farão em Curitiba, a partida decisiva para a classificação.

Proxima a Realização do Campeonato Interno do Tijuca

O Departamento de Tenis do Tijuca Tenis Clube, dará inicio, dentro de poucos dias, ao Campeonato Interno, do Clube, em torno do qual reina grande espectativa.

Grande foi o numero de inscritos nesse Torneio, que constará de tres provas, a saber:

1) — Simples Cavalheiros.
2) — Duplas Cavalheiros.
3) — Duplas Senhoras.

Organizados Ontem os Programas Para as Reuniões de Sabado, Domingo e Segunda-Feira

Os Proximos Leilões

Uma Entrevista Com o Dr. C. Palhares

Ontem, na Comissão de Corridas, o dr. Carlos Palhares interrogado por alguns jornalistas que lhe perguntavam o que previa para os leilões que amanhã se iniciam, respondeu o seguinte:

— Prevejo um grande sucesso. Não tenho duvidas. As corridas têm maior desenvolvimento, os produtos cada vez melhores, o numero de proprietarios maior, portanto a minha afirmação nada tem de graciosa.

— Quanto calcula o total das vendas?

— Não me aventuro a qualquer estimativa, pois é tal a pujança do nosso turfe que os calculos ficam sempre aquem dos resultados. Assim preparemos o espirito para assistir uma renhida competição com os maiores e melhores proveitos.

— E' verdade que alguns produtos não participarão da exposição nem dos leilões?

— Sim, realmente, alguns potros do sul e do norte, uns do Haras Itaiassú, de propriedade do meu querido amigo Peixoto de Castro e outros da criação do coronel F. Lundgren aqui ainda não chegaram por motivo de todo imprevisto.

— Que sorte terão estes produtos?

— A exemplo do que fizemos em 42 serão submetidos posteriormente a leilão desde que assim o desejem os seus criadores. E' um caso de força maior.

— Há medidas para ampliar a proteção ao potro nacional?

— Medidas novas propriamente não. O potro nacional já se acha amparado pela lei de nacionalização do turfe, que o presidente Getulio Vargas tão oportunamente promulgou em defesa da criação do puro sangue. O que há de novo é que o ministro Salgado Filho, com aquela clarividencia que todos lhe reconhecem, ante o numero de potros ora inscritos, na exposição leilão, já sugeriu a necessidade de aumentar o numero de ganhadores, ainda na primeira campanha, de modo a favorecer a grande massa de compradores que acorre aos leilões. De inicio, para atingir esse objetivo, pensamos no aumento da eliminatoria de perdedores para..... 20.000 cruzeiros, idéia que por dois motivos foi abandonada: 1º, por quebrar a harmonia do conjunto da distribuição dos premios; 2º, por não atender o enunciado da questão que visava aumentar não somente em premio mas em quantidade de ganhadores. Entendemos mais conveniente aumentar de 10 para 15.000 cruzeiros as eliminatorias para ganhadores de 1 e 2 vitorias. Assim sem quebra da visão de conjunto aumentamos mais eficientemente os premios.

— E quanto ao numero de vencedores?

—Encontramos uma formula que excederá a expectativa. A produção deste ano deu potrancas em grande quantidade e dai podermos com relativa facilidade separar os pareos por sexos. E ainda mais: organizarmos por sexo ou não, conforme permitirem as circunstancias, eliminatorias para perdedores com determinado numero de derrotas. Dessa forma facilitaremos a vitoria aos produtos mais fracos, atendendo a boa vontade de seus proprietarios na elaboração dos nossos programas.

— Quer dizer que as potrancas adquiridas no leilão correrão sempre entre si?

— O que tem afugentado os compradores de potrancas é justamente o receio delas serem obrigadas a competir com os potros; sendo assim, a separação é a maneira melhor de aumentar os numero de ganhadores, já crescido como disse, por um pareo a mais para perdedores com determinado numero de apresentações e um estimulo para os que têm predileção pelos animais do sexo feminino.

— Com a perspectiva dessas vantagens é bem interessante a aquisição de um potro no leilão?

— Como não? Principalmente se focalizarmos o conjunto de sua campanha, com pareos bem dotados e com condições que vimos analisando, pois não é o primeiro ano que um potro ha de compensar o sacrificio de seu proprietario. Vou dar-lhe um exemplo edificante com alguns animais que no corrente ano caem na compulsoria. Veja quanto custaram, os prazeres que deram aos seus proprietarios, e o que ganharam até agora.

Apanhando uma lista foi-nos ditando: Mais de 100 mil cruzeiros, Monte Alvo, Don Carlito, E'gaso, Odax e Anajá sendo que este ultimo levantou Cr$ 121.900,00 Bradador e Ecliptico noventa mil. Marabout e Rigoroso mais de oitenta. Azaléa, Resgate e Macal- mais de setenta e assim por diatne.

Como se vê, de um modo geral, adquirir um cavalo não é abrir casa de negocio, mas mesmo sem visar lucros, salvo caso de infelicidade, ainda é interessante para um sportman a aquisição de um potro. Acabou de ver animais de poucos recursos, outros afastados longo tempo das pistas por acidentes, ganhando somas respeitaveis com premios de tres e quatro mil cruzeiros nos sabados e sete e oito mil nos domingos.

Quanto não poderão ganhar esses potros que vão iniciar a sua campanha, se lhes são reservadas tres eliminatorias de 15.000 cruzeiros, uma prova especial de 25.000 e outra de 40, um vasto programa classico para os melhores e para os outros, mais tres eliminatorias de 10.000 até alcançarem sois vitorias, quando entrarão no programa comum para que já temos hoje as dotações minimas de 8.000 cruzeiros nos sabados e 10.000 aos domingos?

— Com estes numeros se entende que a criação nacional continua bem amparada.

— Não ha por onde duvidar. Na administração Salgado Filho, visando-se os fins para que se cria o cavalo, este objetivo de amparo vem sendo o seu escopo principal.

As estatisticas nos dizem que no ano de 39 foram distribuidos 6.016.350,00 cabendo . . . 4.878.100,00 aos nacionais; em 42 enquanto a cifra dos premios ganhos por estrangeiros sofreu um aumento de . . . 643.400,00 coube aos nacionais um aumento de 2.513.700,00 num total de 7.391.800,00.

Os primeiros meses do ano corrente nos dão as seguintes cifras: para nacionais . . . . 7.888.000,00 e para os estrangeiros, 1.863.500,00.

E agora mesmo o presidente da nossa sociedade já vem elaborando um amplo programa com premios maiores para 1944, com algumas surpresas agradaveis ás quais ainda é prematuro aludir.

O cavalo nacional tem o seu programa dentro de sua classe e só vai medir forças com animais estrangeiros depois de seis vitorias em pareos abertos.

E permita-me, sem vaidade, perguntar-lhe, por que temer cavalos estrangeiros quando ontem ainda Francisco Eduardo cheio de prazer e de orgulho dizia á imprensa que entre 16 provas clássicas, onze foram vencidas por nacionais, e os principais premios do ano foram por eles vencidos?

E, note-se que estas vitorias foram obtidas contra animais do valor de um Latero, um Lunar e um Alibi, verdadeiros "cracks" nas pistas em que corriam. O reparo do jovem criador foi mais longe mostrando que a turma nacional investiu contra o cronometro quebrando quatro "records"! Por isso reafirmo que a aquisição de um potro nacional é interessante e se ele trouxer a classe de um El Faro Corruxa, Grilo, Ever Ready e mais alguns que por aí estão, a aquisição passa a ser então um grande negocio.

E o dr. Palhares então entusiasmado com o assunto encarou-nos quase que nos interrogando:

— E para o futuro?

— Ele mesmo se encarregou da resposta que não lhe poderiamos dar.

— E para o futuro quem poderá prever o que vai surgir nos proximos certames derivado do entusiasmo, da dedicaçao e gosto do sr. Francisco Eduardo e de seu irmão dr. Candido que tão dignamente vêm seguindo a trilha do seu inolvidavel pai? Que nos proporcionará com a sua pertinacia o sr. Peixoto de Castro que acaba de brindar a nossa criação com um reprodutor da envergadura de King Salmon? O sr. Lundgren cujos produtos dia a dia mais se destacam nas pistas? Reuna a todas estas grandes esperanças, o que sugerem os ultimos êxitos do Haras Riachuelo, a brilhante creação do sr. Paulino Nogueira o sangue de Alan Breck infiltrado no Haras Ingá e tantas outras coisas que não posso pormenorizar e terá o quadro futuro que se desenha á nossa criação do puro-sangue. Isto contando com o que já é muito conhecido, mas temos ainda uma ala nova de criadores: os irmãos Seabra, cujo gosto nas aquisições se fez sentir com o esplendido plantel de reprodutoras que importou para as magnificas instalações de seu haras modelar; os Rocha Faria, pai e filho, dedicando grandes esforços no seu Haras Santa Anita; o nosso ilustre chanceler Osvaldo Aranha na importante propriedade que está instalando em Vargem Alegre onde exercerá as funções de pastor o notavel Valedictory, dizem muito alto do futuro de nossa criação. Nesta conversa em que falamos de obra realizada e de obra de futuro vem a proposito citar a Remonta do Exército que cada ano mais esmera a sua produção adquirindo reprodutores de alta classe, fazendo sob a orientação do general Silva Rocha um verdadeiro trabalho de catequese, pondo os seus garanhões á disposição de todos os criadores. Temos fundadas razões de ter muita fé no futuro e tambem no resultado dos nossos leilões e de nossa criação.

As Tres Proximas Reuniões

Para as reuniões de sabado, domingo e segunda-feira foram ontem organizados os seguintes programas:

CORRIDA DE 13 DE NOVEMBRO DE 1943

1º pareo — 1.500 metros — Cr$ 8.000,00 — Marumbi 48 quilos; Siringe 58; Cerura 48; Bradador 58; Guapé 54; Valmi 48; Malabarista 53 e Zurik 55.

2º pareo — 1.000 metros — Pista da grama — Cr$ 15.000,00 — Genebra 51 quilos; Gisa 51; Mate 57; Riolil 58; Chips 57; Azurita 51; Batalha 51; Cirigí 53 e Eclusa 51.

3º pareo — 1.000 metros — Pista de grama — Cr$ 15.000,00 — Pimpa 55 quilos; Esquadra 55; Ipanema 55; Flotilha 55; Empresa 55; Flicka 55; Gondola 55; Gedy 55; Maria Tereza 55, Espiga 55 e Educada, 55.

4º pareo — 1.400 metros — Cr$ 8.000,00 — Borbatil 56 quilos; Ujá 52; Dina 54; Condoreira 54; Egal 56; Mazing 52; Oidil 56; Ubatã 56; Ceará 52; Caridade 54 e Ipané 56.

5º pareo — 1.200 metros — Cr$ 10.000,00 — Paredro 56 quilos; Ancito 56; Fru Fru 54; Figa 54; Escora 54; Lufa 54; Drina 54; Capuano 56; Jaraguá 56; Cima 54; Feronia 54; Marova 54; Diza 54; Serenata 54 e Fenicia 5.

6º pareo — 1.400 metros — Cr$ 10.000,00 — Festive 56 quilos; Dasil 51; Voadora 50; Oasis 53; Penca 56; Taguató 48; Maria Luz 48; Miss Bel 57; Spin 52; Bienvenue 52 e Don Quixote 48.

Pareos do Betting: Quarto — Quinto e Sexto.

CORRIDA DE 14 DE NOVEMBRO

1º pareo — 1.400 metros — Cr$ 10.000,00 — Argenita 56 quilos; Anina 56; Batuan 56; Matinada 56 e Ancora 56.

2º pareo — 1.000 metros — Cr$ 10.000,00 — Cerila 52 quilos; Palinodia 56; Orçamento 54; Coq Hardy 50; Robusto 50; e Miral 52.

3º pareo — 1.400 metros — Cr$ 10.000,00 — Querencia 55 quilos, Escolta 55; Pimpinela 55; Energeina 55; Encontrada 55 e Preclara 55.

4º pareo — 1.500 metros — Cr$ 10.000,00 — Condor 56 quilos; Timbu' 56; Fasanelo 56; Refugado 56; Vipron 56; Mossoroina 54; Djedi 50 e Dijá 54.

5º pareo — 2.000 metros — Premio Classico "Mariano Procopio" — Cr$ 25.000,00 — Ema 53 quilos; Inverness 58; Marota 50; Talumina 51; Narlette 56; Dacota 60 e Concordancia 58.

6º pareo — 1.400 metros — Cr$ 10.000,00 — Azaléia 56 quilos; Anajá 53; Destino 58; Itanino 57; Belzebu' 51; Miatan 52; Monte Alvo 53; Macaié 49; Ojos Negros; 51; Kemal 49; Neurgilé 53; Esperado 56; Angal 55; Don Carlito 53 e Bufalo 53.

7º pareo — 1.400 metros — Cr$ 10.000,00 — Kubelik 49 quilos; Afago 50; Tintila 50; Sofrenado 53; Rapidez 54; Pancho 50; Girassol 58; Lagrimon 56; Olin 48; Queridita 57; Atla 57; Zambran 56; Santo 53 e Shantung 56.

8º pareo — 1.500 metros — Cr$ 12.000,00 — Trovão 49 quilos; Jaça 53; Adulon 55; Montalvan 56; Simbolico 53; Sardoal 58; Mono Sabio 54; B. I. M. 54 e Pomito 53.

Pareos do Betting: Sexto — Setimo e Oitavo.

CORRIDA DE 15 DE NOVEMBRO

1º pareo — 1.400 metros — Cr$ 10.000,00 — Cabussu' 56 quilos; Gaci 54; Gurjau' 56; Blapleu', 56; Ciclone 52; Otario 52; Anira 54 e Operina 54.

2º pareo — 1.600 metros — Cr$ 20.000,00—Gladiador 55 quilos; Miami 55; Almoré 55; Dinazit 55 e Big Den 55.

3º pareo — 1.000 metros — Cr$ 15.000,00 — Boleiro, 55 ks.; Rafles 55; Garimpo 55; Pertquito 55; Rangers 55; Realista 55; Glauco 55; Clarim 55; Grã-Duque 55; Paraquedista 55; Ermitão 55; e Comando 55.

4º pareo — 1.400 metros — Cr$ 10.000,00 — Violeiro 58 quilos; Darlie 54; Fiara 54; Celini 54; Fatima 54 e Morongo 56.

5º pareo — 1.400 metros — Cr$ 10.000,00 — Ojeres 55 ks.; Meeting 55; Gasogenio 55; Estadista 55; Heroico 55; Glacial 55; Sargão 55; Boavista 55; Toulon 55 e Demir 55.

6º pareo — 1.500 metros — Cr$ 10.000,00 — Peão 48 quilos; Sapateador 50; Acetona 51; Ocelera 52; Tamoio 52; Biri Biri 55; Carapuça 48; Três Corações 57; Adonis 58 e Brasil 49.

7º pareo — Grande Premio "Presidente Vargas" — 2.000 metros — Cr$ 100.000,00 — Grilo 48 quilos; Batton 56; Ark 60; Corruxa 47; Xingu' 56; Eglanto 45; Estrondo 45; Ever Ready 48; Spitfire 57; Jeriba 49; Apilio 51; Rio Casca 56 e Rockmoy 56.

8º pareo — 1.500 metros — Cr$ 15.000,00 — Mamoré 54 quilos; Timbó 56; Tenor 48; Tam Tam 53; Acarau', 51; Salmon 58; Cupidon 54 e Atleta 58.

Pareos do Betting — Sexto — Setimo e Oitavo.

Prof. Estellita Lins

De regresso de viagem reassumi a Clinica — 72, Laranjeiras — 25-4242.

COOPERE COM O ESFORÇO DE GUERRA DO BRASIL PRESERVANDO A RIQUEZA NACIONAL.

OS SEGUROS REALIZADOS NA

SUL AMERICA TERRESTRES, MARITIMOS E ACIDENTES

OFERECEM A MAXIMA GARANTIA.

FUNDADA EM 1913, JÁ REPOZ MAIS DE 190 MILHÕES DE CRUZEIROS DE VALORES SINISTRADOS

INCÊNDIO. ACIDENTES DO TRABALHO. ACIDENTES PESSOAIS. AUTOMÓVEIS. RESPONS.DE CIVIL. FIDELIDADE E TRANSPORTES.

MATRIZ RUA BUENOS AIRES. 29/37 - RIO

Dr. Newton Motta

Medico

GINECOLOGIA — OPERAÇÕES — PARTOS

Consultorio: — AV. RIO BRANCO, 108 s/502

Tel.: 42-2171

(Ed. Martinelli)

2as., 4as., 6as. — 9 ás 12

VARIAS

RESOLUÇÕES DA COMISSAO DE CORRIDAS

a) — proibir por 30 dias a inscrição da egua Acaiá, dada a sua indocilidade;

b) — registar o distrato feito pelos proprietarios M. Campos e S. Hime com o joquei Justiniano Mesquita e os compromissos de montarias feitos pelos responsaveis dos animais Genghis Kahn, Narlette e Eglanto, com os joqueis Caio Brito, Reduzino de Freitas e Rubens Silva, no clássico "Mariano Procopio" e grande premio "Presidente Vargas";

c) — suspender por quatro corridas o aprendiz Expedito Coutinho por ter prejudicado os seus competidores, na reunião do dia 7, montando o animal Mascarado;

d) — ordenar o pagamento dos premios das reuniões de 30 e 31 de outubro.

MUDOU DE COCHEIRAS

O cavalo Comarin mudou ontem de cocheiras.

O filho de Barranquero foi transferido dos cuidados do entraineur Fernando Schneider para o de Gonçalino Feijó.

EM NOVA PENSAO

Foi confiado aos cuidados do entraineur Osvaldo Feijó o cavalo Clairsoleil.

O filho de Le Cocur estava alojado nas cocheiras do tratador Fernando Schneider.

EM NOVAS COCHEIRAS

O entraineur Loreto A. Gomez recebeu ontem aos seus cuidados o cavalo Cauterio.

Esse oriental era tratado pelo entraineur Paulo Rosa.

AGORA COM O SALU'

O cavalo Minerio foi ontem confiado aos cuidados do entraineur Salustiano Batista.

Produção, Comercio e Finanças

Os Lucros Industriais

FOI divulgado, há poucos dias atrás, o lucro obtido por algumas fabricas paulistas no exercicio de 1942. Essa revelação foi apresentada sem comentarios, visto que o vulto expressivo dos algarismos firma logo a convicção de que o parque industrial de São Paulo atravessa a fase da maior prosperidade de toda a sua historia. Prestemos, assim, atenção aos seguintes dados:

— Moinho Santista, capital de Cr$ 72.000.000,00 — ganhou o ano passado Cr$ 38.547.000,00; Nitro Quimica, com o capital de ...... Cr$ 50.000.000,00, lucrou .... Cr$ 28.330.000,00; S. A. Pirelli, idem com Cr$ 32.000.000,00, obteve Cr$ 23.185.000,00; Votorantin com Cr$ 30.000.000,00, alcançou ...... Cr$ 27.683.000,00; Irmãos Calfate, idem com Cr$ 15.000.000,00 auferiu Cr$ 12.276.000,00; Fabrica Orion, com o capital de .... Cr$ 10.000.000,00 ganhou .... Cr$ 6.500.000,00; Jafet, com o de Cr$ 9.000.000,00, — idem .... Cr$ 16.297.000,00; Santa Marina, com o capital de .... Cr$ 7.500.000,00 — lucrou ...... Cr$ 6.897.000,00; Firestone idem com Cr$ 5.000.000,00 ganhou ...... Cr$ 25.479.000,00; Good-Year com Cr$ 5.000.000,00 ganhou .... Cr$ 19.543.000,00 e N. S. Mãe dos Homens, com o capital de ...... Cr$ 2.000.000,00 ganhou .... Cr$ 5.036.000,00 cruzeiros.

x x x

A producão dessas empresas é variada, estando nela incluida artefatos de vidro de tecidos, de borracha e de material eletro-metalurgico.

Ora, quanto aos industriais de artigos de goma elastica, estes pertencem ao pequeno numero que viveu sempre á margem até mesmo com indiferenca, — dos debates oficiais para o reajustamento do preco das suas utilidades ás exigencias das atuais condições da economia do consumidor. Talvez a sua ausencia seja, mesmo, propositada, afim de se evitar um exame ás causas que lhes crearam um periodo de largas compensacões.

Dum certo modo, podé-se dizer a mesma coisa dos fabricantes de vidro, excluindo apenas os seus reiterados movimentos para agravar ainda mais as tarifas que incidem sobre o vasilhame similar da sua producão.

Relativamente, porém, á classe dos fabricantes de tecidos, o caso muda de figura, por ser do dominio publico as suas campanhas visando a mais ampla liberdade de comercio e, portanto de determinacão do custo dos seus artigos. Nesse ponto, eles obtiveram a mais estrondosa vitoria, pois não só não se interfere nos seus negocios, como ainda se lhes acatou o compromisso simbolico... de empregar excessos de lucros em melhor aparelhamento técnico de suas industrias, mas tudo isso sem a sujeição a um *vade-mecum* preestabelecido

Vejamos, em prosseguimento, a posicão da lavoura e da pecuaria. Em contraste, esses setores das atividades nacionais, não obstante o eixo de todo nosso mecanismo creador de riquezas, — é que estão suportando dois terços dos onus surgidos com o desequilibrio dos mercados, e quase desamparados na responsabilidade decorrente da obrigação de abastece-los.

O Banco do Brasil e o Dia de Hoje, 10 de Novembro

Foi afixado ontem, o seguinte aviso:

Hoje dia dez de novembro, só haverá expediente neste Banco, das 9,10 ás 11 horas. Os demais estabelecimentos bancarios obedecerão o expediente acima".

CAMBIO

O mercado de cambio funcionou ontem, calmo e inalterado.

O Banco do Brasil, afixou ontem para as suas cobrancas e de outros bancos, cotas e remessas para importação, as seguintes taxas:

A' vista:

	Cr$	
Libra	79,58	9/16
Dolar	19.63	
Franco suiço	4.65	
Escudo	0.80	
Coroa sueca	4.72	
Peso chileno	0.63	3/8
Peso uruguaio	10.48	3/8
Peso argentino	4.94	1/2

O Banco do Brasil para comprar as letras de cobertura, afixou as seguintes taxas:

MERCADO LIVRE

Libra	78.46	7/16
Dolar	19.47	
Escudo	0.79	
Franco suiço	4.51	3/4
Coroa sueca	4.62	1/16
Peso chileno	0.59	15/16
Peso argentino	4,85	1/8
Peso uruguaio	10.20	7/8

MERCADO OFICIAL

Libra	66.49	1/2
Dolar	16.50	
Escudo	0.67	1/4
Franco suiço	3.84	5/8
Coroa sueca	3.93	3/8
Peso uruguaio	8.65	1/16

CAMBIO LIVRE OFICIAL

Dolar (compra)	19.80	
Dolar (venda)	20.30	
Libra (venda)	78.46	7/16
Libra (venda)	79.58	9/16

COBERTURA AOS BANCOS

	Cr$	
Libra (compra)	78.46	7/16
Libra (venda)	79.58	9/16

REPASSE AOS BANCOS

Libra (oficial)	66.78	3/8
Dolar (oficial)	16.30	

OURO FINO

O Banco do Brasil comprava o ouro fino na base de 1.000 por 1.000, ao preco de Cr$ 23.10, por grama.

	GRAMAS
Ontem	—
Desde 1º do mês ..	163 813 776
Total:	163 813.776

CAFÉ

TIPO 7 — Cr$ 26,50

O mercado de café funcionou ontem, firme e com os preços em alta.

O tipo 7, foi cotado ao preço de Cr$ 26,50 por 10 quilos, e venderam-se 1.017 sacas.

Fechou firme.

COTAÇÕES POR 10 QUILOS

	Cr$
Tipo 3	28,50
Tipo 4	28,00
Tipo 5	27,50
Tipo 6	27,00
Tipo 7	26.50
Tipo 8	26,00

PAUTA:

Estado de Minas: (Mensal):	
Café comum	2.30
Café fino	4.10
Estado do Rio: (Semanal):	
Café comum	2.20

MOVIMENTO ESTATISTICO

Entradas, 3.397. Saídas, nada. Consumo local, nada. Estoque, .. 503.596 sacas.

EM SANTOS

Funcionou nominal.

— Entradas, 17.008. Embarques, nada. Estoque, 2.276.091. Passagens, 14.360 sacas.

ALGODÃO

EM PERNAMBUCO

Cotacões por 15 quilos: — Compradores, base 5. Matas Cr$ 70,00 base, 5 Sertão, Cr$ 82,00.

MOVIMENTO ESTATISTICO

Entradas, 23.780. 1º de setembro, 3.961.104. Exportação, nada. Consumo local 56.000. Estoque, 4.312.845 fardos.

ALGODAO EM S. PAULO

Meses:	Compradores: Abert.	Fech.
Novembro	—	—
Dezembro	80.50	79.00
Janeiro	82,00	80.40
Fevereiro	—	—
Março	82.90	81.50
Abril	—	—
Maio	84.00	82.70
Junho	—	—
Julho	84.90	83.50
Agosto (1944) ..	85.30	—
Setembro (1944)	85.80	—
Outubro (1944)	86.10	—

Vendas: 65.500 fardos.

AÇUCAR

EM PERNAMBUCO

Funcionou estavel.

COTAÇOES — Por 60 quilos: — Usina de 1ª, Cr$ 60.00. Refinado de 1ª, Cr$ 65.00. Cristais Cr$ 60.00. Demerara Cr$ 54.00. 3ª Sorte, Cr$ 46.00. Somenos Cr$ 48.00.

MOVIMENTO ESTATISTICO

Entradas, 103.896. 1º de setembro, 676.093. Existencia, 1.162.193. Exportacão, nada.

As Comemorações do Sexto Aniversario do Estado Nacional

(Conclusão da 3ª pag.)

dos Atores Teatrais Cenografos e Cenotecnicos do Rio de Janeiro — Sindicato dos Trabalhadores na Industria de Fiação e Tecelagem do Rio de Janeiro — Sindicato dos Trabalhadores nas Industrias da Energia Eletrica e da Produção do Gás do Rio de Janeiro — Sindicato do Comercio de Vendedores Ambulantes do Rio de Janeiro — Sindicato dos Trabalhadores na Industria do Fumo do Rio de Janeiro — Sindicato dos Trabalhadores na Industria de Vidros, Cristais, Espelhos do Rio de Janeiro — Sindicato dos Empregados em Comercio Hoteleiro e Similares do Rio de Janeiro — Sindicato dos Trabalhadores na Industria de Marmores e Granitos do Rio de Janeiro — Sindicato dos Mestres e Contramestres na Industria de Fiação e Tecelagem do Rio de Janeiro — Sindicato dos Trabalhadores em Empresas Ferroviarias do Rio de Janeiro — Sindicato dos Trabalhadores na Industria da Construção Civil, do Rio de Janeiro — Trabalhadores da Casa da Moeda.

Banda de musica da policia Militar. — Assistentes. Danilo Raul Cesar e Agenor. — Concentração n. 2.

(Largo da Carioca — Centro) — Sindicato dos Trabalhadores em Empresas Telegraficas, Radio-Telegraficas e Radiotelefonicas do Rio de Janeiro — Sindicato dos Musicos Profissionais do Rio de Janeiro — Sindicato dos Musicos res na Industria do Curtimento de Couro e Peles do Rio de Janeiro — Sindicato dos Trabalhadores nas Industrias de Produtos Quimicos para Fins Industriais de Produtos Farmaceuticos de Perfumaria de Tintas e Vernizes do Rio de Janeiro — Sindicato dos Distribuidores e Vendedores de Jornais e Reivstas do Rio de Janeiro — Sindicato dos Empregados Vendedores e Viajantes do Comercio do Rio de Janeiro — Sindicato dos Praticos de Farmacia do Rio de Janeiro — Sindicato dos Operadores Cinematograficos do Rio de Janeiro — Sindicato dos Empregados em Empresas de Seguros Privados e Capitalização do Rio de Janeiro — Sindicato dos Empregados em Estabelecimentos Bancarios — Sindicato dos Corretores de Seguros e Capitalização — Sindicato dos Trabalhadores na Industria de Papel e Papelão do Rio de Janeiro — Sindicato dos Trabalhadores na Industria de Trigo Milho Mandioca, Massas Alimenticias e Biscoitos do Rio de Janeiro — Sindicato dos Ajudantes de Despachantes Aduaneiros do Rio de Janeiro — Sindicato dos Jornalistas Profissionais do Rio de Janeiro.

Banda de Musica da Policia Municipal.

Assistentes: — Aluizio, Moniz e Frederico.

CONCENTRAÇÃO N.º 3

(Praça Tiradentes — No jardim central).

Sindicato: dos Empregados no Comercio, do Rio de Janeiro; dos Oficiais Marceneiros e Trabalhadores da Industria de Madeira do Rio de Janeiro; dos Trabalhadores das Industrias Metalurgicas, Mecanicas e de Material Eletrico, do Rio de Janeiro; dos Oficiais Barbeiros Cabeleireiros e Similares, do Rio de Janeiro, dos Oficiais Eletricistas, do Rio de Janeiro; dos Trabalhadores nas Industrias de Olaria de Ladrilhos Hidraulicos e Produtos de Cimento e de Ceramica, para Construção, do Rio de Janeiro; dos Trabalhadores nas Industrias Graficas, do Rio de Janeiro; dos Professores de Ensino Secundario, Primario e de Artes do Rio de Janeiro; dos Trabalhadores na Industria de Cerveja e Bebidas em Geral, do Rio de Janeiro; Sindicato dos Trabalhadores na Industria de Calçados do Rio de Janeiro, dos Trabalhadores na Industria da Extração de Marmore Calcareos e Pedreiras, do Rio de Janeiro; dos Trabalhadores na Industria de Chapeus Bengalas e Guardas-chuvas, do Rio de Janeiro. Federação Nacional dos Empregados no Comercio Hoteleiro e Similares; Federação Nacional dos Condutores de Veiculos Rodoviarios. Sindicato dos Oficiais Alfaiates Costureiras e Trabalhadores nas Industrias de Confecção de Roupas e de Chapeus de Senhoras; dos Trabalhadores na Industria da Lavandaria e Tinturaria do Vestuario, do Rio de Janeiro; dos Traablhadores na Industria do Açucar, do Rio de Janeiro; dos Condutores de Veiculos Rodoviarios do Rio de Janeiro. dos Trabalhadores na Industria de Panificação, Confeitaria e de Produtos de Cacau e Balas, do Rio de Janeiro; Federação dos Empregados no Grupo de Comercio.

Banda de Musica do Corpo de Bombeiros — Assistentes: Pimentel, Tito, David e Mozart.

CONCENTRAÇÃO N.º 4

Sindicato: dos Praticos Arrais e Mestres de Cabotagem, do Rio de Janeiro; Nacional dos Comissarios da Marinha Mercante; Nacional dos Oficiais de Maquinas da Marinha Mercante; Nacional dos Oficiais de Nautica da Marinha Mercante; Nacional dos Taifeiros Culinarios e Panificadores Maritimos; dos Conferentes e Concertadores de Carga e Descarga no Porto do Rio de Janeiro; dos Trabalhadores no Comercio Armazenados, do Rio de Janeiro; dos Trabalhadores em Carvão e Mineral, do Rio de Janeiro; dos Trabalhadores na Industria de Carnes e Derivados, do Rio de Janeiro; dos Transportadores e Carregadores de Volumes e Bagagens em Geral, do Rio de Janeiro; dos Contramestres, Moços e Marinheiros da Marinha Mercante; dos Estivadores do Rio de Janeiro; dos Carregadores e ensacadores de Café do Rio de Janeiro.

Sindicato dos Carregadores e Ensacadores do Sal do Rio de Janeiro — Sindicato dos Radiotelegrafistas da Marinha Mercante — Sindicato dos Carpinteiros Navais — Sindicato dos Motoristas e Condutores da Marinha Mercante — Sindicato dos Empregados em Empresas de Minerios e Combustiveis Minerais do Rio de Janeiro — Sindicato Nacional dos Foguistas da Marinha Mercante — Sindicato dos Empregados em Escritorios das Empresas de Navegação do Rio de Janeiro.

Banda de musica do Corpo de Fuzileiros Navais.

Assistentes: Azevedo, Angelo e Guilherme.

50.000 MERENDAS

A Comissão Técnica de Orientação Sindical, em entendimento com o SAPS, distribuirá 50.000 lanches aos trabalhadores, nos pontos de sub-concentração, ás 13,30.

GRANDE CONCERTO ORFEONICO

O Departamento Nacional do Trabalho distribuirá tambem 10.000 entradas aos trabalhadores para o concerto que terá lugar ás 19 horas no Estadio do Fluminense.

O SAPS INAUGURARA' HOJE VARIOS SERVIÇOS DE ASSISTENCIA ALIMENTAR

Comemorando o dia 10 de novembro, o SAPS fará inaugurar varios novos serviços de assistencia alimentar em prosseguimento da obra que lhe incumbiu o governo.

O SAPS começará a servir no Restaurante da Praça da Bandeira jantares, calculados, como o almoço, para as necessidades organicas do trabalhador e que custarão 2,00. O jantar no SAPS destina-se aos trabalhadores impossibilitados de fazerem esta refeição no lar, por força dos horarios de seus afazeres ou para os que estudam á noite.

Para os frequentadores das aulas da Escola Biblioteca Getulio Vargas, numero 1, será servido, doravante, um copo de leite antes do inicio das aulas.

No Restaurante da Estiva o SAPS instituiu, a semelhança de seu serviço de desjejuns, uma merenda para os alunos da Escola dos Filhos de Estivadores que funciona no mesmo edificio.

REFEIÇÕES GRATUITAS AOS ESTUDANTES POBRES

Os estudantes por sua vez viram uma velha aspiração concretizada com a distribuição gratuita de dez refeições diarias no Restaurante da União Nacional de Estudantes. Esta distribuição visa amparar e estimular os estudantes pobres que lutam pela sua educação.

NOVAS ESCOLAS MUNICIPAIS — OUTRAS SOLENIDADES NO SETOR DE EDUCAÇÃO

A Secretaria Geral de Educação e Cultura comemora hoje, com especiais homenagens o aniversario do Estado Nacional, fazendo ressaltar em todas as comemorações o que nesse periodo tem sido feito pela difusão da cultura e para maior amplitude da ação educativa. O Departamento de Educação Nacionalista tem papel ativo nessas comemorações que se estenderam por todos os estabelecimentos e instituições de ensino.

NOVAS ESCOLAS

Duas novas escolas, construidas dentro do plano de ampliação do sistema escolas do prefeito Henrique Dodsworth, vão ser inauguradas. Uma delas é a "Cardial Leme", situada na Praça H n. 13, no bairro da Alegria, em terreno da Associação Lar Proletario Darcy Vargas destinada a mil alunos. A outra é a edificada na Penha em terreno doado pela Veneravel Irmandade de Nossa Senhora da Penha de França, tambem com capacidade para mil alunos.

COLEÇÃO DE GRAVAÇÕES DE CANÇÕES BRASILEIRAS

O Departamento de Difusão Cultural, dentro do plano de comemorações estabelecido, lança hoje através da Discoteca Publica, uma nova coleção de gravações industrias. "Canções Brasileiras", é o titulo da nova coleção, organizada de acordo com a orientação do prefeito Henrique Dodsworth de aliar os bons compositores, literatos e interpretes brasileiros. Na serie agora apresentada e que será distribuida por emissoras nacionais e instituições culturais aparecem composições de Vila Lobos, Frutuoso Viana, Mignone, Vieira Brandão, Otaviano, etc., juntamente com poesias de Ribeiro Couto, Silvio Romero, Ronald de Carvalho, Manuel Bandeira, J. G. de Araujo Jorge, Paula Barros, Carlos Drumond de Andrade etc., em interpretações de Ruta Stamile Gonçalves, Maria Silvia Pinto e Alma Cunha de Miranda.

OS QUATRO HINOS

Os quatro hinos oficiais do Brasil vão ser tambem gravados industrialmente pela Discoteca Publica, em colaboração com o Departamento de Educação Nacionalista e de acordo com a determinação do prefeito Henrique Dodsworth.

MUSICAS BRASILEIRAS DA RADIO DA PREFEITURA

A PRD.5 Radio Difusora da Prefeitura do Distrito Federal, dedicará o dia de hoje ao Estado Nacional em face da Cultura da Educação. As atividades dentro desses dois setores serão focalizados em seus varios aspectos, desde o Jornal Falado, pela manhã, até o grande programa da noite. Na "Voz do DASP" será abordado o tema "O funcionalismo e o Estado Nacional". A Hora do Lar, no seu suplemento musical, apresentará a coleção "Canções Brasileiras" gravadas pela Prefeitura do Distrito Federal com produções de bons compositores e poetas brasileiros, interpretarias tambem por artistas nacionais. Outras gravações de musicas brasileiras, gravadas pelo Serviço de Divulgação, constarão do Jornal dos Professores.

Depois da "Hora do Brasil" serão apresentadas, no Jornal da Prefeitura, gravações de musicas brasileiras feitas pela Coordenação dos Negocios Inter-Americanos; artistas celebres interpretando musicas de autores brasileiros, um programa de Francisco Migrone executando musicas de Ernesto Nazareth e o soprano Graziela Salerno interpretando musicas de Carlos Gomes.

NO MINISTERIO DA GUERRA
Como o general Mauricio José Cardoso se dirigiu aos seus comandados

Em comemoração a data que transcorre neste dia, o general Mauricio Cardoso, comandante da 1ª Região Militar e 1ª Divisão de Infantaria e guarnição da capital da Republica, baixou ontem para ser lida hoje, nos quarteis e estabelecimento militares subordinados a seguinte Ordem do Dia:

"Meus Camaradas: Transcorre amanhã mais um aniversario do regime politico instituido em nosso país pela Carta Constitucional de 1937. Fundamentando no espirito democratico de nossas tradições e amparado por uma sadia disciplina, em boa hora foi ele creado pelo eminente chefe da Nação, e tem evoluido incessantemente, graças ao esforço e civismo de todos os nossos patricios. Não fora a renovação de principios e a mudança radical de formas que a nova Constituição trouxe á marcha da vida estatal de nossa Patria, e provavelmente ter-nos-ia sido bem dificil atravessar a presente quadra historica. A complexidade e a grandeza dos problemas suscitados pela guerra mundial, que acarretam duvidas e dificuldades ás Nações mais antigas e equilibradas, estão sendo resolvidos com bom senso e segurança pelo nosso país, justamente por termos assumido, em tempo, uma organização governamental mais de acordo, com as necessidades da época.

Celebrando tão festiva data, nós, os militares, devemos ter bem em mente quão proficua tem sido esta fase da vida nacional, em tudo o que diz respeito á defesa de nossa soberania e á organização das Forças Armadas. Devido á previsão e ao tino administrativo que têm norteado as realizações e empreendimentos do exmo. sr. presidente da Republica, tão eficazmente auxiliado pelo seu leal e dedicado ministro da Guerra, podemos hoje arcar com a responsabilidade da vigilancia do nosso imenso litoral e da guarda de nossa extensa linha de fronteiras, em condições nunca antes possiveis, nem siquer imaginaveis. Licito é, pois, esperar que, com o trabalho honesto e o devotamento sincero de todos os brasileiros, dentro do lema sagrado de nossa Bandeira, saberemos prosseguir com honra e dignidade nesta guerra, que é nossa tambem por dever e direito, para em breve, ao soar a Vitoria, poder ocupar o nosso Brasil, de cabeça erguida, o posto que lhe competirá no concerto das Nações livres".

O Brasil Na Comissão de Auxilio e Reabilitação

Para representar o Brasil na Comissão de Auxilio e Rehabilitação, ontem instalada em Washington, com a presença de todas as Nações Unidas, foi designada a seguinte delegação: sr. Eurico Penteado, conselheiro comercial da Embaixada de Washington; sr. Edar de Melo, conselheiro Comercial da Legação em Ottawa; sr. Alfeu Domingues, Adido de Agricultura á Embaixada em Washington; consul David Moretzohn e consul Josias Carneiro Leão.

Como secretarios da delegação funcionarão os consules Landulf Borges da Fonseca e Aloisio Regis Bittencourt.

DR. WALDEMAR BIANCHI
Ginecologia e Obstetricia
Cons.: Araujo Porto Alegre 70-1º — Salas 112 e 117
Tel 22-6689 — Segundas, quartas e sextas das 12 ás 15 horas.
1002.

Solene o Encerramento do Campeonato Olimpico Regional

Conforme tivemos oportunidade de noticiar, encerrou-se o Campeonato Olimpico Regional, promovido pela 1.ª Região Militar, sagrando-se vencedor dessa grandiosa competição desportiva o 3.º Regimento de Infantaria, unidade que nos dois ultimos anos conseguira o vice-campeonato.

O certame teve um desenrolar movimentado, salientando-se a perfeita disciplina mantida por todos os contendores, apesar das partidas terem sido renhidamente disputadas. Atingiu, assim, perfeitamente o seu alto objetivo, qual seja o de estreitar, no coroamento do ano de instrução, ainda mais, os laços de fraternidade que unem todos que estão em serviço do Exercito.

O general Mauricio Cardoso, comandante da guarnição da capital da Republica, sem ocultar a grande satisfação de que foi possuido pelos resultados obtidos, resolveu solenizar o acontecimento, organizando uma festa comemorativa do encerramento da Olimpiada. A solenidade está marcada para o proximo dia 14, ás 9 horas, no Estadio do Fluminense, á rua das Laranjeiras.

Convocação de Reservistas

(Continuação)

CLASSE DE 1918 — Abner Francisco da Silva, f. de Florencio Francisco da Silva; Acyro Francisco de Azevedo, f. de Jacinto Francisco Sobrinho; Agenor Bonatti, f. de Maria Bonatti; Americo da Silva Fermino, f. de João Americo Fermino; Antonio Cordeiro de Morais, f. de Ananias Lima Barreto; Augusto Sotter Ribeiro, f. de José Antonio Luiz Ribeiro; Camilo Francisco de Lima, f. de José Francisco de Lima; Carlos Peixoto da Costa, f. de Carlos Peixoto da Costa; Carlos Placido Saraiva, f. de Acendo Placido Saraiva; Celso Pereira Bacelar, f. de Alfredo Augusto Bacelar; Claudionor Alves Pimenta, f. de Antonio Alves Pimenta; Crisostomo Antonio de Oliveira, f. de Antonio Furtado de Oliveira; Dirceu Falcço, f. de Cipriano Falcão; Djalma Soares, f. de Quinca Soares; Dorvalino Aprigio da Silva, f. de Joaquim Aprigio da Silva; Euclides Carlos Gomes, f. de Sebastião Carlos Gomes; Eugenio Ferreira de Carvalho, f. de José de Souza Carvalho; Faustino de Oliveira Pavão, f. de Antonio de Oliveira Pavão; Francisco Gonçalves Mendes, f. de Manoel Gonçalves Mendes; Francisco Puejo Ceguer, f. de Pascoal Puejo Ceguer; Francisco Rodrigues, f. de Antonio Rodrigues; Francisco Bavares, f. de Luiz Tavares da Silva; Geraldo da Silva Brandão, f. de Alfredo Brandão; Hermovaldo Franco, f. de Washington Franco; Israel Escocia da Veiga, f. de Luiz Escocia da Veiga; Joaquim Barbosa, f. de Alfredo Barbosa; José Monteiro dos Santos, f. de Alfredo Monteiro dos Santos; José Ricardo Passos, f. de Cesar Inacio Passos; José Vieira de Farias, f. de João de Farias; Jovelino Fernandes, f. de Francisco Fernandes; Luciano Teixeira Pinto, f. de João Teixeira Pinto; Manoel Neves Vidal, f. de Teonas Rodrigues Vidal; Manoel Sobras, f. de Francisco da Rocha Sobral; Mario Ferreira da Silva, f. de Delfina Maria da Conceição; Mauricio Moreira de Alvarenga, f. de Franklin Moreira de Alcarenga; Moacir Vieira de Melo, f. de Virginia Vieira de Melo; Moises Pedro Pittzer, f. de Pedro Bernarde Pittzer; Nelson Manoel Azeredo, f. de Valentina Maria de Azeredo; Osvaldo Matias, f. de Maria Tereza Conceição; Ricardo Henrique Goebel, f. de Augusto Goebel; Ruben Manoel dos Santos, f. de Pedro Manoel dos Santos; Valdemar Alves Monteiro, f. de Avelino José Monteiro; Valdir Corrêia, f. de Rosalina Candida do Bondespacho; Valfrido Santana, f. de Antonio Santana; Vilder Lopes, f. de José Lopes; Wilson Noronha da Silva, f. de Luiz Noronha da Silva; Wilson Olegario Diniz, f. de Alcides Olegario Diniz.

CLASSE DE 1919 — Abel Placido de Almeida, f. de José Placido de Almeida Junior; Adão José de Figueiredo, f. de Albertino José de Figueiredo; Alcides Daim, f. de José Daim; Alvaro Curvelo Benjamim, f. de Jesuino do Amaral Benjamim; Alvaro Francisco dos Reis, f. de José Francisco dos Reis; Antenor Braz de Almeida Junior, f. de Antenor Braz de Almeida; Antonio Rodrigues de Souza, f. de Calixto Rodrigues de Souza; Antonio da Silveira Leal Junior, f. de Antonio da Silveira Leal; Ataliba de Carvalho, f. de Arlindo Felix Caetano; Cosme Ferraz, f. de Benedito José Ferraz; Dejarme de Sá Malheiros, f. de João de Sá Malheiros; Hilario Fernando Wailmann, f. de Fernando Wallemann; Honestino da Cunha Batista, f. de Amaro da Silva Batista; João Batista Brandolim; f. de José Brandolim; João de Barros Farias Castro, f. de Alcides de Barros Farias Castro; José Scates da França, f. de Lindolfo Rodrigues da França; Josias Antunes de Sá, f. de João Antunes de Sá Firmo; Mario Pessanha, f. de Antonio Pessanha; Moacir Amaral da Costa, f. de Manoel da Costa Soares; Nicinio Patrocinio, f. de José Patrocinio; Nicolau Soares de Melo, f. de Altamiro Soares de Melo; Osvaldo Bteofilo, f. de Teofilo Francisco; Pedro Silva, f. de Serafim Francisco da Silva; Quintino dos Santos Cordeiro, f. de João Manoel Cordeiro Neto; Sebastião Faria Esteves, f. de Ormindo Diniz Esteves; Sebastião José da Silva, f. de Antonio José Maria; Sebastião Machado, f. de Gabriel Machado; Wilson Sette Marinho, f. de Apulcho Teixeira Marinho.

CLASSE DE 1920 — Alchimides Pinheiro do Nascimento, f. de Ernesto Pinheiro do Nascimento; Antonio Jorge, f. de Jorge Antonio; Edgar Cercal Corrêia da Silva, f. de Antonio Simião Corrêia da Silva; Eloisio Bastos, f. de José Teixeira Bastos; Felicio Francisco da Silva, f. de Antonio Francisco da Silva; Floriano Aguiar Morais, f. de Sebastião Morais; Humberto Lino Santana, f. de João Lino de Santana; Ivani Matos de Souza, f. de Alberto Augusto de Souza; Ivo dos Santos Lemos, f. de Mario dos Santos Lemos; John Edward Borring, f. de John Borring; José Ross, f. de Braz Ross; Luiz Carlos Cardoso Filho, f. de Luiz Carlos Cardoso; Mario da Rocha Branco, f. de João Firme da Rocha Branco; Nilo Souza Menezes, f. de José Antonio Menezes Sobrinho; Osmar Bonifacio de Medeiros, f. de José Bonifacio de Medeiros; Pedro dos Santos, f. de Ernesto dos Santos; Valdemar José de Barros, f. de Romulo José de Barros; Valdir José do Amaral, f. de Alarico José do Amaral.

CLASSE DE 1921 — João Lemos do Prado, f. de Manoel Lemos do Prado; Manoel da Cruz Cliveira, f. de Manoel da Cruz Oliveira; Moacir Silva, f. de Carlos Alberto; Paulo da Costa Bastos, f. de Francisco da Costa Ramos.

CLASSE DE 1922 — Alcino Esteves Guimarães, f. de Luiz Esteves Guimarães; Alcino Rezende Papoula, f. de Hermano Rezende Papoula; Alcinio Assunção, f. de Fausto Manoel Assunção; Euveraldo Gonçalves Leonardo, f. de Francisco Gonçalves Leonardo; Julio Pugliese, f. de Tomaz Pugliese; Nilton Pinheiro de Siqueira, f. de José Pinheiro de Siqueira; Washington Fernandes dos Santos, f. de José Jovino Fernandes.

CLASSE DE 1924 — Juvenal Lopes Neves, f. de Amaro Lopes Neves.

2.ª CATEGORIA

CLASSE DE 1914 — Rubem Melo, f. de Artur Melo.

CLASSE DE 1915 — Holandino Silveira, f. de Antonio Francisco da Silveira.

CLASSE DE 1916 — João Pereira da Silva, f. de Manoel Pereira da Silva; Leopoldo Benedito Lima, f. de Maria Benedita Ferreira.

CLASSE DE 1917 — Osvaldo Bernardo Mansen, f. de Adão Augusto Mansen.

CLASSE DE 1918 — Antonio Mansur Iname, f. de Mansur Iname; Carlos Siqueira Falcão, f. de João Siqueira Falcão; Guilherme Arlindo Noel, f. de Frederico Noel; Herve Felix da Silva, f. de Felix Antonio da Silva; Marcos Gomes de Carvalho, f. de Antonio Gomes de Carvalho; Ubaldino Cogliatti, f. de Ernesto Cogliatti.

CLASSE DE 1919 — José Carlos Gonçalves, f. de Manoel João Gonçalves; José Paulo Monken, f. de Jorge Guilherme Monken.

CLASSE DE 1922 — Antonio Alves Batista, f. de Joaquim Alves Batista.

Relação de convocados para o serviço ativo do Exército, reservistas de 1.ª e 2.ª categoria, de menos de 30 anos de idade, motoristas e mecanicos de automovel, residentes no Estado do Espirito Santo, ao Sul do Rio Jucú, os quais deverão se apresentar á 2.ª C. R., á rua Visconde do Rio Branco, 731, em Niterói, até o dia 10 do corrente.

1.ª CATEGORIA

CLASSE DE 1914 — Manoel Soares, f. de José Soares Tacul Junior; Pedro Rosa de Souza, f. de José Rosa de Souza.

CLASSE DE 1915 — Luiz de Assis, f. de João de Assis; Mario dos Santos Pedrosa, f. de Manoel dos Santos Pedrosa; Sebastião Helmer, f. de Francisco Helmer.

CLASSE DE 1916 — Ademar Ribeiro Vasconcelos, f. de Amador Gonçalves Vasconcelos; Deoclecio Smarzaro, f. de Angelino Suarzaro; João Batista Sobrinho, f. de Pretostato Leão; João de Souza Machado, f. de Artur de Souza Machado; Odalio Lourenço de Açucena, f. de Agnelo Lourenço de Açucena; Odilon Volpini, f. de Luiz Volpini; Petronillo Rodrigues Sales, f. de Francisco Rodrigues Sales; Sebastião Gomes de Oliveira, f. de Olimpio Pires de Oliveira.

CLASSE DE 1917 — Humberto Benicio de Oliveira, f. de Marcelino Benicio de Oliveira; Izaias Valeriano de Oliveira, f. de Francisco Valeriano de Oliveira; João Vitor, f. de Pedro Vitor; José Gonçalves, f. de Marino Gonçalves; José Ramos, f. de Antonio Francisco; Nascipe Saad, f. de Elias Saad; Othiel André, f. de José Moreira André; Pedro Martins, f. de Francisco Martins.

CLASSE DE 1918 — Antenor Machado, f. de Silvino Machado de Avila; Carlito Lucas, f. de Norberto Lucas; Elziro Moulais, f. de Custodio Moulais; Geofredo Gomes Moté, f. de Florentino Gomes Moté; Nilson Grilo, f. de Simão Francisco Grilo; Vantoiro Gava, f. de João Gava; Vivaldo Moreira, f. de Corinto Francisco Moreira.

CLASSE DE 1919 — Alcebiades Peixoto da Silva, f. de Floriano Peixoto da Silva; Alcino de Souza Ramos, f. de Ascendino de Almeida Ramos; Augusto Bertuliano Magnago, f. de Pedro Augusto Magnago; Benigno Almeida, f. de Teodoro Pereira de Almeida; Geraldo Mendonça Mariano, f. de José Mariano Junior; Manoel Guilherme, f. de Francisco Guilherme; Sebastião Furtado de Ataide, f. de Sebastião Furtado de Ataide.

CLASSE DE 1920 — João Severiano da Silva, f. de Severiano Manoel da Silva; Robertinho Nunes, f. de Maria Nunes.

CLASSE DE 1921 — João Estevam Bergamo, f. de Luiz Bergamo.

CLASSE DE 1922 — Francisco Castro Filho, f. de Francisco Gonçalves de Castro.

2.ª CATEGORIA

CLASSE DE 1914 — Carlos Marques Filho, f. de Carlos Duarte Marques; Elço Gomes, f. de Martinho Gomes; Manoel Aires de Andrade, f. de Antero Aires de Andrade.

CLASSE DE 1915 — Fabio Gama, f. de Januario Gama; Florentino Ramalho Vautil, f. de Cornelio Vautil; Inacio Michalsky, f. de Estanislau Michalsky; Jamil Tannure, f. de José Felix Tannure; José Martins Moreira, f. de Fernando Martins Rodrigues; Romildo Gonçalves, f. de Damasio Mendes; Laudelino Scherrer, f. de João Scherrer; Sidenei Ferreira de Oliveira, f. de Dionisio Ferreira de Oliveira.

CLASSE DE 1916 — Adilberto Cordeiro, f. de Josino Pinto Cordeiro; Jisto Venturini, f. de Silvio Venturini.

CLASSE DE 1917 — Astrogilio Ferreira de Oliveira, f. de Dionisio Ferreira de Oliveira; João Cola, f. de Pedro Cola; José Atilio Gava, f. de Angelo Gava.

CLASSE DE 1918 — Aguiar Pinheiro, f. de Tercio Amorim Pinheiro; Jair Ribeiro Soares, f. de Dermeval Ribeiro Soares; Jovelino Venturim, f. de Silvio Venturim.

CLASSE DE 1919 — Antonio Ferreira Campos, f. de Hilarino Ferreira Campos.

CLASSE DE 1920 — Francisco Herminio Altoe, f. de Lourenço Antonio Altoe; Raimundo Macedo dos Santos, f. de Pedro Macedo dos Santos; Zadir Rocha, f. de Gregorio José da Rocha.

CLASSE DE 1921 — Abilio Cipriano, f. de Luiz Cipriano; Almerico de Souza, f. de Araripe Apolinario de Souza; Calebi Baldino, f. de Manoel Rafael Balbino; Darci Coutinho Silva, f. de Almirante Coutinho Silva; Euzebio Bernabé, f. de João Valerio Bernabé; José Domingos de Andrade Abreu, f. de José Olimpio de Abreu.

CLASSE DE 1922 — Antonio Maria dos Santos, f. de Joaquim Luiz dos Santos; Antonio da Rosa Machado, f. de José da Rocha Machado; Aroldo de Souza, f. de Arnaldo de Souza; Benedito Moreira Alves, f. de Lincoln Bento Alves; Felipe Saad, f. de Elias Felipe Saad; Jorge Jabor, f. de Nahim Jabor; Pascoal Passamae, f. de Jordão Passamae; Roberto Machado, f. de Lidio de Albuquerque Machado.

CLASSE DE 1923 — Camilo Cola, f. de Pedro Cola; Julio Pinto, f. de Antonio Pinto; Miguel Paiva Jaques, f. de Miguel Dias Jaques; Wilson Gomes Furtado, f. de Honorio Furtado Filho.

CLASSE DE 1924 — Mario Miguez, f. de Mauro Miguez; Valdi Silva, f. de Heliodorio Rosa da Silva.

CLASSE DE 1925 — Jether Moreira Serafim, f. de Domingos Serafim.

Relação de convocados para o serviço ativo do Exército, reservistas de 2.ª categoria, de menos de 30 anos de idade, motoristas e mecanicos de automovel, residentes no Estado do Rio, os quais deverão se apresentar a 2.ª C. R., á rua Visconde do Rio Branco, 731, até o dia 10 do corrente.

CLASSE DE 1914 — Arquimedes Martins de Oliveira, f. de Alfredo José de Oliveira; Antonio Lumbrêras, f. de Eufranio Lumbrêras; Antonio Moreira Grilo, f. de Joaquim Moreira Grilo; Celeste Flores, f. de Pedro Flores; José Darci Eastos de Oliveira, f. de José Quintino de Oliveira; José Geraldo Melo, f. de José Fernandes de Melo; José Venco Melo, f. de José Veneo; Lauro Ferreira Brum, f. de Adolfo Ferreira Brum; Mario Furtado da Rosa, f. de Luiz Furtado da Rosa; Rosendo Moreira, f. de Francisco Joaquim Moreira; Ruth Farnette, f. de Luiz Farnette; Venceslau Coelho da Silva, f. de Tito Livio Coelho da Silva.

CLASSE DE 1915 — Adjar Melo, f. de Roque Marinho de Melo; Alberto Vieira da Silva, f. de Antonio Vieira da Silva; Alzir Ferreira Dias, f. de Acacio Ferreira Dias; Amaro Cristovão Duarte, f. de Benedito da Silva Bueno; Braz José da Silva, f. de José Gregocio da Silva; Geraldo Maria, f. de Vicente Ferranieli; João Batista, f. de Henrique Guadanini; Jorge João José Arbes, f. de João José Arbes; José Buturini, f. de Angelo Buturini; José Venancio Bittencourt, f. de João Batista Bittencourt Lazareno José Machado, f. de Fernando José Machado; Luiz Fonseca, f. de Luiz José Fonseca; Manoel Carvalho, f. de Teofilo Campos de Carvalho; Paulo de Lucas Martins, f. de Antonio Martins Junior; Humberto de Souza Breves, f. de Altina de Oliveira Couto.

CLASSE DE 1916 — Alberto Fernandes Coutinho, f. de Arlindo Fernandes Coutinho; Alcides José Franco, f. de Silvino José Franco; Amaro Morais de Azevedo, f. de Josefina Henrique Pessanha; Arlindo José da Silveira, f. de Diogenes José d Silveira; Aventino Gomes Barroso, f. de Carlos José Gomes da Silva; Daicer Diniz Pereira, f. de Isaac Dinis Pereira; Dario de Almeida Amado, f. de Herutides Almeida Amado; Dermeval Ribeiro Silva, f. de Joaquim Ribeiro Silva; Emilio Lopes, f. de Carlos Lopes; Esio Gonçalves Dias, f. de Manoel Gonçalves Dias; Generoso José Pereira, f. de Francisco José Pereira; Geraldo Pinto Gomes, f. de Joaquim Pinto Gomes; José de Araujo São Paio, f. de João Paulino São Paio; José Maria Perrota, f. de Luiz Perrota; José de Morais, f. de Jordão Ferreira de Morais; Luiz Edgar de Siqueira, f. de Manoel Lopes de Siqueira; Mario Stevaux, f. de João Stevaux; Moacir Mota de Azevedo, f. de Eurico de Carvalho Oliveira; Nelson Moreira, f. de Adelino Moreira; Otavio José dos Santos, f. de Oscar José dos Santos; Paulo Guilherme da Silva, f. de Petronilho Guilherme da Silva; Valdir Brito, f. de Manoel Pereira de Brito.

CLASSE DE 1917 — Admar Guimarães, f. de Horacio Guimarães Justo; Agapito Pires do Vale, f. de Albino Pires; Agnelo da Cruz Loureiro, f. de José da Cruz Loureiro; Alair Porto de Oliveira, f. de Maria Felicidade de Oliveira; Alfredo de Faria, f. de Alfredo Pinto de Faria; Alfredo de Souza Lanes, f. de Antenor dos Santos Lanes; Amelio Soares dos Santos, f. de Albertina Luiza dos Santos; Avelino Candido da Rocha, f. de Manoel Candido da Rocha; Benizio Valente, f. de Vitalino Valente; Henrique da Silva Araujo, f. de Manoel da Silva Araujo; Janil Abibe Japor, f. de Ane Abibe Japor; João de Sá Barbosa, f. de João de Sá Bittencourt; Joaquim Pereira dos Santos, f. de Arnaldo Pereira dos Santos; José Cabral, f. de Manoel Teixeira Cabral; José Maria Leite Vinheiras, f. de Sebastião Leite Vinheiras; José Teixeira da Silva, f. de Manoel Teixeira da Silva; Julio Silveira Amorim, f. de Antonio Joaquim de Barros Amorim; Laudelino Alves, f. de Augusto Alves; Luiz Ramos Calheiros, f. de Franklin Ramos Calheiros; Mario Diniz, f. de José Pedro Diniz; Holcides Crespo Guimarães, f. de Alcides Crespo Guimarães; Otavio Ramalho Filho, f. de Otavio Candido Ramalho; Roberto Pinto Pinheiro, f. de Augusto Pinto Pinheiro; Rui Bittencourt, f. de Avelino José Bittencourt; Altamiro Pinto dos Santos, f. de Domingos Pinto dos Santos; Silvio Damini, f. de Orestes Daniel.

CLASSE DE 1918 — Alberto Vechi, f. de Vechi Domingos Bereza; Antonio Noelso dos Santos, f. de Francisco Noelso dos Santos; Carlos da Silva Pinto, f. de Manoel da Silva Pinto; Celso Naurann, f. de Francisco Naurann; Florentino Cabral, f. de Florentino Pessanha Cabral; Francisco Gomes de Azevedo, f. de Josefa Henrique Pesanha; Geraldo Ferreira, f. de Joaquim José Ferreira; Jair Soares de Lima, f. de Luiz Soares de Lima; Jorge Back, f. de Manoel Bacu; José Bertagnoni, f. de Placido Bertagnone; José Nunes Prata Filho, f. de José Nunes Prata; Manoel Dias da Costa, f. de Artur Dias da Costa; Paul Capel, f. de Ernesto Capel; Pedro Gonçalves, f. de José Gonçalves de Mendonça; Pedro Sebastião Noel, f. de Sebastião Noel; Rolando Lopes, f. de Pedro Lopes; Sosteno Fischer dos Santos, f. de Mario Fischer dos Santos; Tancredo Pietro Bom, f. de Angelo Pietro Bom.

CLASSE DE 1919 — Alcides Dias dos Santos, f. de Manoel Antonio Dias da Silva; Alfredo Augusto Mendes Franco Filho, f. de Alfredo Augusto Mendes Franco; Alvaro de Souza Muniz, f. de Antonio de Souza Muniz; Euclides Rocha, f. de José Rocha; Helio Borges de Freitas, f. de Manoel Borges de Freitas; Jacir Coelho da Silva, f. de Avelino Coelho da Silva; Jair Pereira Dias, f. de Pereira Dias; Manoel Luiz de Freitas Junior, f. de Manoel Luiz de Freitas; Orlando Raeli, f. de João Raeli; Sebastião Costa, f. de Manoel Bento da Costa; Valdir Francisco de Sá, f. de Manoel Francisco de Sá; Valter Ciqueira de Carvalho, f. de Abel Soares de Carvalho.

CLASSE DE 1920 — Acacio Lima, f. de Bernardino Lima de Menezes; Adeles Morais Cardoso, f. de Adjalma Ferreira Cardoso; Albano Augusto Pinto Corrêia Filho, f. de Albano Augusto Pinto Corrêia; Antonio Alves Leal, f. de Manoel da Costa Leal; Ari Fernandes de Barros, f. de Firmino Fernandes de Barros; Delfim Lousada, f. de Benjamim Lousada; Dilson Domingos Lopes dos Santos, f. de José Domingos Lopes dos Santos; Italo Sebastião Anechino, f. de Astolfo Anechino; Juvenal Braga, f. de Lino Braga; Orlando Folhes, f. de Francisco Folhes; Osvaldo Carreiro de Rezende, f. de José Carreiro de Rezende; Osvaldo José Ferreira, f. de Juvenal José Ferreira; Otavio Domingos dos Santos, f. de Olivio Domingos dos Santos; Raul Gonceição, f. de Noemia Maria da Conceição; Raul Leite Ramalho, f. de Luiz Pereira Leite; Sinval Silveira dos Santos, f. de Antonio Manoel dos Santos; Vitoriano França, f. de Amaro França Rocha; Valter Soares Macedo, f. de Antonio Soares Macedo; Valter de Souza, f. de Inocencio de Souza.

CLASSE DE 1921 — Alipio Jacinto Pereira, f. de Alipio de Faria Pereira; Alvaro Arruda Costa, f. de Alfredo Costa; Arcino Antonio Horang, f. de José Horang; Carlos Luiz Jacob, f. de Paulo Jacob; Elis Raposo de Rezende, f. de Henrique Raposo Rezende; Floriano Gomes Pontes, f. de Raul Gomes Pontes; Gaspar Reis Jasmim, f. de João Gomes Jasmim; Geraldo de Castro, f. de Oscar de Castro; Helio Monerat, f. de Julio Monerat; Hildo Souza Lima, f. de Jaceno Souzo Lima; Ismar Pineschi, f. de Otavio Pineschi; João Gomes Primo, f. de João Gomes Primo; Joaquim Pinto Santiago, f. de Manoel Pinto Santiago; José Francisco de Rezende, f. de Tomas Francisco de Rezende; José Geraldo dos Santos Pais, f. de Gastão Glicerio de Couvea Pais; José Canches Pedroso, f. de Manoel Pinhão Canches; Jorine Dinelli, f. de Geraldo Dinelli; Lourivaldo Blezer, f. de Rodolfo Blezer; Manoel Ferreira Filho, f. de Manoel Ferreira; Manoel Pio da Silva, f. de Joaquim Pio da Silva;

NUMERO AVULSO
40 Centavos

Diario Carioca

EDIÇÃO DE HOJE
12 Páginas

ANO XVI — RIO DE JANEIRO — QUARTA-FEIRA, 10 DE NOVEMBRO DE 1943 — N. 4.725

SOB O COMANDO DO GENERAL ALEXANDER

Progridem os Aliados no Rio Sangro

Torrebruna, Paghet e Fornelli Capturadas Pelo 8.º Exercito — Prossegue o Avanço das Tropas de Montgomery Pela Costa do Adriatico — Intensa Atividade Aerea dos Aliados No Norte da Italia

Do Q. G. ALIADO NA AFRICA do NORTE, Ian Munro, correspondente especial da Reuters, escreve: O grupo de exercitos sob o comando-chefe do general Alexander, que opera na Italia Meridional continuou de ontem para hoje evolucionando ao longo de todo o "front" peninsular, com todos os seus movimentos como corolarios do assalto definitivo e decisivo à "linha de inverno" alemã que defende o caminho para Roma.

Montgomery

NO SETOR DO OITAVO EXERCITO

O Oitavo Exercito, a formação de veteranos sob o comando do general britanico Montgomery, capturou, na area central, Torrebruna, localizada na rodovia Isernia-Vasto-Pescolanciano e a noroeste de Isernia. Capturou tambem a localidade de Pagliet, situadas a duas milhas do Sangro, e Fornelli, cinco milhas ao ocidente de Isernia.

O avanço dos britanicos na extremidade do flanco alcançou cinco milhas, e nessa região cairam em poder do Oitavo Exercito Torino, na estrada principal da costa e a apenas milha e meia ao sul do rio Sangro, e Pagliotta, na margem do mesmo rio. O flanco esquerdo teve tambem acentuado progresso.

O comunicado de hoje assinalou que no seu "front", o Oitavo Exercito, as tropas aliadas encontraram muitas demolições, semeadas pelos nazistas, que no entanto não lograram o fito visado pelo inimigo, que é o de deter ou demorar muito o avanço britanico. No afastamento dessas demolições, signo inseparavel de todas as retiradas nazistas, muito vêm trabalhando os batalhões de engenharia das formações de Montgomery, já afeitos á tatica alemã de destruição desde os arenosos territorios do Egito e da Africa do Norte.

Levando de vencida todas essas dificuldades materiais e a resistencia, não arrefecida, dos nazistas, o Oitavo Exercito alcançou, no norte do "front", posições de onde é avistado o rio Sangro, não obstante as chuvas copiosas que vieram aumentar as dificuldades naturais das ultimas vinte e quatro horas.

Em outros pontos, destacamentos do Oitavo Exercito fizeram avanços limitados, melhorando as posições.

NO SETOR DO QUINTO EXERCITO

Na sua frente, o Quinto Exercito, do comando do general americano Mark Clark, batalhou muito de ontem para hoje pela posse das alturas além de Vanafro e, tambem, mais perto da costa, entre as montanhas do sul do rio Garigliamo. A concentração de tropas inimigas nessa area, que estava sendo preparada para contra-ataques, foi desfeita por pesadas barragens da artilharia aliada.

A chuva foi igualmente intensa na area do Quinto Exercito.

Os alemães defendem aceirrimamente, sobretudo a parte do estuario alto do Garigliamo, mas os intentos de contra-atacar, que se intensificava notadamente nesse setor, ao oeste de Gallucio, uns oito quilometros ao sul de Mignano, foram anulados.

"A LINHA DE INVERNO" NAZISTA

Declarações feitas por prisioneiros alemães dissipam toda a duvida acerca do plano alemão de manter a sua forte "linha de inverno" na defesa do caminho de Roma, linha essa que é formada pelos rios Sangro e Garigliano com os Apeninos ao centro. Procuram os nazis conservar essas posições o mais longo tempo possivel. Poderosa fileira de fortificações foi construida ali. E os soldados do general Alexander sabem perfeitamente a luta aspera que os espera antes de conquistarem a rota aberta para a capital italiana.

Nada obsta, contudo, o avanço. E acentuadamente se registra o fato de os soldados de Montgomery terem chegado a apenas menos de dois quilometros das margens do Sangro, enquanto outras unidades, ao oeste, atravessaram o rio Osento para a captura de Paglietta.

Essa localidade de Paglietta oferece a grande vantagem tatica de estar situada sobre um conjunto de montanhas que domina o rio.

A AÇÃO AEREA

Como sempre, foi intensa a ação dos aviões aliados sobre toda a area da batalha na Italia Meridional. Esquadrilhas de bombardeiros leves atacaram com violencia posições dos canhões alemães na frente do Oitavo Exercito, onde tambem formações de caças-bombardeiros realizaram ataques fortuitos, mas poderosos, contra comboios ferroviarios.

As esquadrilhas aereas de longa autonomia de vôo das Forças Aereas do Nordeste Africano foram até Grosseto, onde atacaram uma ponte ferroviaria, enquanto outras estendiam a sua ação até Durazzo, na Albania, havendo grandes explosões na area dos trapiches alfandegados. Outras foram até Turim, no norte do país, atacando ali uma grande fabrica de rolamentos e causando danos em toda a area industrial.

FALA O CAPITÃO SERTORIUS

Foi ouvida aqui uma irradiação em que o famoso capitão Sertorius, o conhecido comentarista militar alemão, diz sobre a luta na area peninsular italiana. O comentarista da agencia alemã de noticias para ultramar diz, destacadamente "Dois facos da ofensiva anglo-norte-americana se desenvolveram desde as lutas recentes na Italia do Sul. Um desses focos é no setor oriental, onde se acha o Oitavo Exercito (com seu nucleo concentrado no flanco direito); esse faco esta, hoje, preparado para o ataque contra o setor do Sangro, numa frente de 8 a 12 quilometros, e em alguns pontos a 64, de largura".

Pouco elucidativa a exposição de Sertorius...

ARGEL, 9 (Por Robert Vermillion, da United Press) — Grandes formações de "Fortalezas Voadoras" destruiram ou danificaram seriamente todos os edificios da grande fabrica "Fiat", de Turim, e as fotografias que foram tomadas revelam que os estabelecimentos "ficaram inutilizados completamente por longo tempo".

Sem que fosse perdida uma só maquina, as "fortalezas" assestaram outro rude golpe no coração da maquinaria bellca nazista. Horas depois, noticias de Londres anunciavam que os "Mosquitos" da arma aérea britanica voltaram ao ataque de objetivos situados no oeste da Alemanha.

Os explosivos provocaram enormes incendios.

Ao regressar os aviadores disseram que viram o fogo que abrasava Turim de uma distancia de 130 quilometros.

NENHUM AVIÃO PERDIDO

Nenhum dos "Lightning" que escoltaram as "fortalezas voadoras" foi derrubado. Somente foram notadas algumas descargas de fogo anti-aereo, enquanto que a arma aérea alemã não tentou resistir ao ataque.

Noticias transmitidas pela radio-emissora de Berna assinalavam que a informação oficial expedida em Roma reconhecia que Turim havia experimentado grandes danos e dizia que "era consideravel" o numero de vitimas.

Segundo a difusora suiça, as "fortalezas voadoras" atacaram operando em grupos de cincoenta aparelhos.

Os bombardeiros inutilizaram as usinas de rolamentos esfericos e causaram danos consideraveis ás fabricas "Fiat" que constroem motores de avião automoveis. Tambem foram atacados galpões enormes onde se efetua reparos em material ferroviario.

Uma apreciavel quantidade dos rolamentos esfericos produzidos pela fabrica "Fiat" era utilizada na construção de tanques, aviões e peças de artilharia alemãs, sobretudo desde a destruição dos estabelecimentos alemães de Schweinfurt, que produziam esse material.

VAMOS DAR UM NOVO PASSO NAS AÇÕES COMBINADAS NECESSARIAS PARA VENCER A GUERRA"

(Conclusão da 1ª pag.)

que devemos arrastar. Conhecemos as necessidades humanas que acompanharão á libertação. Muitas cidades e aldeias que foram implacavelmente destruidas na Russia, China e Italia constituem uma terrivel prova deixada pelos alemães e japoneses em retirada.

A EXPERIENCIA DA AFRICA DA SICILIA E ITALIA

Não só por motivos de humanidade e caridade, as Nações Unidas subministram medicamentos, produtos alimenticios e outros artigos aos povos que são libertados da dominação do Eixo. No fato intervem claramente outros fatores que correspondem ao proprio interesse da estratégia militar. Isto se nos tornou evidente mesmo antes de que os alemães fossem expulsos de qualquer dos paises submetidos. Agora não dependemos de meras conjeturas. Levamos quase um ano em experiencias na Africa Francesa e posteriormente as tivemos na Sicilia e Italia.

Na Africa Setentrional Francesa, as Nações Unidas prestaram seu auxilio fornecendo sementes e apetrechos agricolas que tornaram possivel aos seus habitantes aumentar suas colheitas.

Depois de um ano de ter sido saqueado pelos alemães, o povo da Africa Francesa pode enfrentar virtualmente todas as suas necessidades alimenticias e, alem disso, contribuir com uma parte importante para cobrir ás exigencias alimentares das forças armadas aliadas que se encontram em zonas da Sicilia e Italia. Ela tambem pode oferecer mão de obra, a qual secundou nossas forças armadas nas tarefas de carga e descarga dos navios.

O auxilio prestado aos povos libertados da Africa Francesa foi uma ventura conjunta anglo-norte-americana. O proximo passo, como no caso das outras atividades conjuntas das Nações Unidas consistirá em resolver o problema de abastecer as areas libertadas tendo como bases as referidas Nações Unidas, em vez de o fazer pela cooperação das duas citadas nações apenas.

ACELERANDO O DIA DA VITORIA

Temos comprovado que enquanto durar a guerra, sempre que auxiliamos com abastecimentos e auxilios essenciais aos povos libertados, aceleramos a chegada do dia da derrota do "eixo". Não cabe duvida de que quando chegar a vitoria não poderá haver paz segura enquanto a lei ou a ordem não voltar a reger nos paises oprimidos, — enquanto os povos desses paises não recobrarem sua vida normal, sã e de auto-subsistencia.

Isto significa que quanto mais rapida e efetivamente aplicarmos as medidas de socorro e rehabilitação, tanto mais rapidamente poderão retonar a seus lares nossos jovens que se encontram no ultramar.

Temos um novo adido conjuntamente com as demais Nações Unidas na tarefa de organizar nossa produção de materias primas e de outros recursos para derrotar o inimigo comum. Temos trabalhado ombro a ombro e plenamente de acordo com as Nações Unidas lutamos em terra, mar e ar. Agora estamos para dar um novo passo nas ações combinadas que são necessarias para vencer a guerra e estabelecer os alicerces de uma paz segura.

AUXILIANDO A PRODUÇAO EM TODO O MUNDO

Os sofrimentos dos homens e das mulheres que se agitam sob a bota do "Eixo" só podem ser mitigados si auxiliarmos a produção de todo o mundo, afim de equilibrar as necessidades do mundo. Com a administração das Nações Unidas para o Socorro e Rehabilitação creamos um mecanismo baseando em ações de verdadeira democracia, a qual poderá realizar muitos progressos nesse sentido, nos dias e meses de desesperadas contingencias que acompanharão a queda do "eixo".

AS NAÇÕES TRABALHARÃO LADO A LADO

Tal como para a maior parte das dificeis e complexas coisas da vida, as Nações aprenderão a trabalhar lado a lado. E porque não obrar assim?

Temos objetivos comuns. Em consequencia vemos com elevada esperança a assinatura deste acordo como um meio de liga-las mais estreitamente.

Tal é o espirito, tal é a ação positiva das Nações Unidas na oportunidade que nosso poder militar predomina e que nossos inimigos vão sendo repelidos em todo o orbe.

Na derrota ou na vitoria, as Nações Unidas jamais desviaram-se de sua adesão a estes principios fundamentais: Liberdade, Tolerancia, Independencia e Segurança.

A Administração para o Auxilio e Rehabilitação, organizada pelas Nações Unidas, iniciará amanhã sua V Conferencia e firmemente dará seus primeiros passos na estrada da realização pratica para conseguir a libertação dos necessitados.

As Nações Unidas marcham para a frente! E os povos das Nações Unidas marcham com elas!".

Garantia de Alimento, Trabalho e Casa

(Conclusão da 1ª pag.)

se muitas ações brilhantes e a fortaleza do Japão se vai desmoronando firme e irremediavelmente.

OS FEITOS DO GLORIOSO EXERCITO RUSSO

Mas afirmo certamente que me satisfaz o proclamar que os feitos destacados deste famoso ano foram os avanços gloriosos do exercito russo, do Volga ao oeste, através do Dnieper, o que significa a libertação, como nos disse o marechal Stalin, de dois terços do solo russo ocupado pelo vil invasor. Durante esse processo, os exercitos sovieticos infligiram profundo e impressionante golpe em toda a vida e toda a estrutura do potencial militar germanico. A outrora terrivelmente monstruosa maquina alemã de poder e tirania foi vencida e desbaratada, dominada e sobrepujada pelo valor dos generais russos e pela ciencia russa e foi vencida a um grau tal que bem o pode ser mortalmente.

ATAQUES CONTRA A ALEMANHA

Nós e nossos aliados norte-americanos fizemos e estamos fazendo o melhor que pudemos para levar nossas forças através dos mares para que entrem em ação contra o inimigo e acho que o ataque aereo anglo-americano contra a Alemanha constitue uma das primeiras causas da ruina que se acentua no regime hitlerista. Mas, não se deve jamais esquecer, que não houve nunca em todo o mundo e nem poderá criar-se durante muitos anos, nenhum organismo militar capaz de proporcionar um golpe como o desfechado pelos russos ou de suportar perdas como as que os russos sofreram.

Aqui, na cidade de Londres, em nossa reunião tradicional, saudamos os exercitos sovieticos e o marechal Stalin.

A CONFERENCIA DE MOSCOU

Sr. prefeito, fomos aclamados pelos resultados obtidos na Conferencia de Moscou. Não ha duvida nenhuma de que a discussão franca e completa entre os três ministros srs. Molotov, Eden e Hull que teve de realizar uma grande viagem, produziu um efeito qual o de fazer nossos amigos russos sentirem como nunca sentiram, que é desejo sincero das nações britanica e norte-americana fazer a guerra com eles sobre a base de um respeito mutuo e de camaradagem e com eles trabalhar na reconstrução deste atormentado e abatido mundo. Não perdi a esperança de que, a qualquer momento, será possivel aos chefes dos três governos reunir-se, porque toda a minha experiencia desta guerra demonstra, que os contactos sinceros e amistosos, pessoais, entre os chefes responsaveis constituem a melhor base para todos os planos de guerra ou de paz.

A ALIANÇA DE TRINTA E TRES NAÇÕES

Em nossa grande aliança de trinta e tres estados ou governos que constituem as Nações Unidas, faço o que posso, por meio de correspondencia ou mediante cosultas, paro preservar a harmonia intima e procurar uma ação combinada. Como poderia imaginar muito bem, não é possivel consultar cada um dos seus membros sobre os detalhes de todos os movimentos ou planos militares. Isso deve ser limitado ao minimo possivel de pessoas.

Os mais altos objetivos que tinhamos diante de nós foram pela primeira vez delineados na Carta do Atlantico e, agora, realizamos em Moscou importante acordo que visa o estabelecimento da futura paz mundial logo que hajam passado as tormentas. Muitas há ainda em nossos pensamentos hoje em dia.

A FRANÇA RECUPERARA' O SEU LUGAR

Temos confiança em que a França recuperará sua verdadeira grandeza e desempenhará destacado papel no modelar progresso da Europa e do mundo. Congratulo-me ao comprovar que se torna maior no Comité Francês Nacional de Argel a unidade e a consolidação. Congratulo-me igualmente com o crescente poderio dos exercitos franceses que se estão reconstruindo e rearmando na Africa Setentrional e que, oportunamente, tomarão parte na libertação do solo francês do mais odioso tipo de escravidão humana.

O COMITE' FRANCÊS

Mas, os componentes do Comité Francês não são senhores mas administradores dos destinos da França. E esse destino deve ser reintegrado á Nação Francesa quando conseguir libertar-se por isso que, somente sobre essa liberdade é que poderá expressar o povo francês, em condições de tranquilidade razoavel, como tambem os outros paises escravizados, sua aspiração de estabelecer a estrutura permanente — (Aplausos).

Muita gente fala como se o fim da guerra na Europa estivesse proximo. Desejo que todos compreendam que, indubitavelmente cada mês que passa nesta luta devastadora, a sociedade humana cai dentro do maior abismo, aumentando o peso e o volume da terrivel carga que terá de suportar para recobrar a paz e a tranquilidade.

O FIM DA GUERRA

Sem embargo, passariamos por loucos e mereceriamos censuras se baseassemos nossos planos e atos na perspectiva de um rapido colapso de Alemanha. Torna-se perigoso que as Nações Unidas afastem pensamentos e diminuam esforços das tarefas supremas que têm diante de si: a de converter em pó e ruinas os inimigos terriveis e os tiranos que quase subjugaram o mundo inteiro.

A CAMPANHA DE 1944

Eu mesmo trabalho baseado na suposição de que a campanha de 1944 na Europa será a mais grave e, para as potencias ocidentais, a mais dispendiosa em vidas, do que todas as campanhas realizadas até hoje. Devemos preparar-nos para essa tarefa e reunir todas as energias de nossos nervos para sua realização satisfatoria.

HITLER AINDA TEM 400 DIVISÕES

Não é esta a hora para abrandamentos nem pensamentos suaves em torno aos dias ditosos da paz e da vitoria. Hitler ainda dispõe de quatrocentas divisões sob o seu comando ou controle. Conta tambem com uma força policial do Partido que lhe proporciona as tenazes para submeter o agonizante e disciplinado povo alemão; força incomparavelmente maior do que qualquer outra de que poderia dispor o Kaiser. Sob esse odioso sistema nazista, os meninos atraiçoam os seus professores e até os seus proprios pais, transmitindo á policia qualquer comentario incauto feito por uns e outros em sua presença. Hitler e seus culpados comparsas sabem que têm a vida pendente por um fio e que não correrão novo risco com o fazer que os outros lutem até o fim. Onde quer que encontremos as tropas alemãs, observamos que lutam com a sua velha pericia.

Temos diante de nós o destino de grandes batalhas.

POSSIBILIDADE DE ATAQUE A ILHA

Alem disso não podemos excluir a possibilidade de novas formas de ataque a essa ilha. Há muitos meses temos mantido uma vigilancia cuidadosa contra preparativos para um ataque dessa natureza. Suceda o que suceder, o mesmo não afetará o curso final da guerra. Mas, se for levado a efeito, exigirá a máxima eficiencia e devoção por parte dos Serviços de Vigilancia contra Incendios e da "Homeguard"; e tambem exigirá uma nova demonstração de firmeza e fortaleza moral, que tornaram famosa a Grã-Bretanha. Não é esta a hora de abandonarmos as nossas precauções ou de deixarmos de incentivar os nossos magnificos serviços auxiliares. Não é esta a hora de se dividir a nação, com a proposição de problemas politicos de Partido. (Aplausos).

Não é esta a hora para que as pessoas, que têm tarefas práticas a realizar, sonhem com as faceis encenações de um novo mundo brilhante. Devemos guardar o nosso senso de proporções, inclusive no discutir incidentes de processo havido em alguns dos nossos Tribunais encarregados de casos de delinquencia juvenil (Risos).

Não devemos perder, por um unico momento sequer, o senso e a conciencia da urgencia do momento e da crise; e esse senso deve continuar a nos inspirar, ainda que nos encontremos no quinto ano de guerra.

Devemos prosseguir para o deante, num esforço incessante e vigoroso, através de cada minuto de vida que se nos concede (Aplausos).

POLITICA DE PROSSSEGUIMENTO DA GUERRA

Nosso governo se integrou na exclusiva politica de prosseguimento da guerra até conseguirmos a vitoria final.

Não dodemos afastar hoje de nossa mente, — nem necessitamos fazê-lo, — a convicção de que a vitoria será alcançada e não só a Alemanha como tambem o Japão serão forçados a aceitar a rendição incondicional.

"Não temos necessidade de afastar de nosso pensamento essa convicção; porem isto não significa que nossa tarefa de guerra esteja consumada. Outro dever prático e tremendo se encontra implicito no que se chama: ganhar a guerra. Pela mesma razão por que, durante a paz, se devam apronta, por toda parte, planos e medidas de defesa, na previsão de uma eventualidade, assim durante a guerra devemos tomar medidas, que assegurem que a confusão e o cáos não se sigam á vitoria dos exércitos nem tornem estupidamente esteril a rendição inesperadamente rápida do inimigo.

OS PLANOS PARA DEPOIS DA GUERRA

Considero agora como parte definida do dever e da responsabilidade do nosso governo elaborar um plano amplo e pratico para tornar uma certeza que, nos anos que se sigam imediatamente á guerra, haja alimento, trabalho e casa para todos.

Nem a erudição, nem a doutrina de Partido, nem os preconceitos, nem os interesses creados se poderão interpor no caminho do dever simples de estabelecer, antes do fim da guerra, a garantia do alimento, do trabalho e da morada. Agora, durante a guerra, deverão ser elaborados todos os planos para que sejam executados, da mesma maneira por que, ao rebentar o conflito, foi decretada a mobilização geral. E deverão os referidos planos entrar em vigor tão logo se alcance a vitoria.

A GARANTIA DO ALIMENTO

Nesta obra de grande alcance, o governo britanico está agora concentrando todos os esforços que podem ser subtraidos á guerra atual contra o inimigo, pois a vitoria não seria completa, — na realidade seria traida, — se não viesse acompanhada de uma politica referente á garantia de alimento, de trabalho e casa, no periodo subsequente ao triunfo, para os homens e mulheres das forças combatentes.

HORA CHEIA DE ESPERANÇAS

Considero a hora atual mais cheia de esperança e mais comovedora que qualquer das que até agora temos vivido.

E' razoavel supor que a menos que cometamos algum grande erro de estrategia, o ano de 1944, verá o "climax" da guerra européia. A não ser que sobrevenha algum acontecimento feliz, com que não temos direito de contar, e que a Providencia coloque sobre nós a sua mão misericordiosa, 1944 assistirá ao maior sacrificio de vidas dos exercitos britanico e norte-americano; e se travarão batalhas bem mais custosas e maiores que Waterloo ou Gettisburgh.

A tristeza invadirá muitos lares do Reino Unido e da Grande Republica dos Estados Unidos. Soldados americanos e britanicos, — verdadeiros irmãos em armas, — se levantarão para atacar e subjugar os odiosos inimigos.

O ANO DAS ELEIÇOES AMERICANAS

O ano de 1944 é o ano das eleições nos Estados Unidos — singular coincidencia — porém, estou certo, falando por todos os que se encontram em ambos os lados do Atlantico, que são muitos milhões, de que o nosso dever supremo, para todos, americanos e britanicos, consiste em perseverar nesta boa vontade que hoje existe entre todos os povos do mundo de lingua inglesa e em ajudar os nóssos exercitos em sua terrivel e dura tarefa. Se num país ou noutro se estão fazendo manifestações, que são provocadoras, que refletem desdem, indiscreção e até malicia e inexatidão, não se deve dar ás mesmas uma resposta azeda. Se têm de afirmar-se os fatos, afirmemo-los sem paixão nem rancor.

Devemos dedicar inteiramente a nossa inteligencia á vasta empresa, em que nos empenhamos, e é este o pensamento que deve dominar todas as nossas palavras e ações.

Não só a sorte desta guerra como tambem a felicidade das gerações futuras, depende da união fraterna da Grã-Bretanha e dos Estados Unidos, dentro, — e sem prejuizo dela, — de uma mais ampla estrutura mundial, que será levantada para garantir a paz e a liberdade da humanidade".

DE ASSALTO NUM DESEMBARQUE RUSSO

(Conclusão da 1ª pag.)

em completa retirada ante os ataques dos tanques do general Vatutin, os quais pressionam e aproveitam a vantagem em tres direções: 1ª — ao norte dos pantanos de Pripet onde as tropas russas, a 50 kms. ao norte de Kiev e 15 da confluencia dos rios Pripet e Dnieper, penetram detrás das posições alemãs, ao sul de Gomel. 2ª — ao noroeste de Korosten, na ferrovia Lurbin-Varsovia. Avançando de Marianovka, as primeiras forças motorizadas do exercito russo se acham 90 quilometros alem de Kiev. 3ª — a sudeste de Berdichef, na ferrovia para Brest-Litovsk. Neste setor, um avanço de mais de 80 kms., alem de Kiev, lançou as forças russas a 30 quilometros de Berdichef e a 100 da antiga fronteira polonesa.

COMO SE DEU O DESEMBARQUE EM KERCH

A U. P. informa de Moscou: — A emissora de Moscou descrevendo os primeiros desembarques efetuados na peninsula de Kerch, disse que as barcaças se aproximaram dela ás três horas da madrugada e que a tomaram de surpresa ao inimigo. Simultaneamente os canhões soviéticos da peninsula de Taman realizaram terriveis descargas protegendo os marinheiros da frota do mar Negro, que saltaram em terra com metralhadoras e granadas, travando feroz luta de corpo a corpo com o inimigo.

Os alemães fizeram fogo, por sua vez, porém a aviação russa interveio bombardeando incansavelmente as posições de artilharia, obrigando-os finalmente a emudecer.

Ao amanhecer, a infantaria alemã, apoiada por doze tanks, contra-atacou no pequeno setor, porém suas 19 investidas foram contidas. Nestas operações foram aniquilados 800 alemães e destruidos 19 caminhões, 18 tanks e seis aviões. Ao terminar a jornada, a primeira faixa do terreno da Criméia estava firmemente em poder dos russos.

Condenado o Espião Que Trabalhava Na Coordenação

NOVA YORK, 9 (A. P.) — Lanas Vallecilla, ex-tradutor da Coordenação de Negocios Inter-Americanos, acusado de espionagem, foi condenado a 10 anos de prisão.

Ultima Hora Esportiva

VENCERAM OS FAVORITOS

Triunfaram, Ontem, os "Five" do Botafogo, Vasco, Flamengo e Grajaú

Foi vencida ontem mais uma etapa do Campeonato Carioca de Basketball. De acordo com todas as previsões o Botafogo, Flamengo, Vasco, e Grajaú' sagraram-se vitoriosos.

Os resultados foram os seguintes:

BOTAFOGO X AMERICA
Rink do Leme

1º tempo — Botafogo 25x7.
Final — Botafogo: 50x25.

BOTAFOGO — Hermes (4) e Goulart (9) Guilherme (18) Erora (8) e China (6) — Italo (6) Oscar (4) Clicio e Paulo Cesar (2).

AMERICA — Geraldo (1) e Carlos — Nilo (6) Passarinho e Cirilo — Norte do Brasil (4) Osvaldo (11) e Catalano (2).

Segundos teams — Botafogo 41 x 27.

S. CRISTOVÃO X GRAJAU'
Rink da R. Figueira de Melo

1º tempo — Grajau' 30x3.
Final — Grajau' 60 x 31.

GRAJAU' — Archimedes (4) Nelcio (2) Alcides (8) Moacir (15) Cavalcante (15) Gatinho (2) Alberto (14).

S. CRISTOVÃO — Walet (6) e Jaime (2) Haroldo (2) Nelson (10) e Evaldo (11).

BONSUCESSO X FLAMENGO
Rink da Av. Teixeira de Castro

1º tempo — Flamengo 22x5.
Final — Flamengo: 62x32.

FLAMENGO — Lenk (17) Garcia (4) Flavio (20) Hermani (3) Jé Carlos (5) Bernardo (10) Amendola (2) Adamo (1).

BONSUCESSO — João (15) Artur (6) Helio (5) Tales Rafael (2) — Moacir (4).

Segundos teams — Flamengo 48 x 38.

VASCO X ALIADOS
Rink de São Januario

O Vasco venceu o Aliados marcando 25 x 15 no 1º tempo e 48 x 27 no final.